EL GUERRERO del ANTIFAZ

4

PLANETA DeAGOSTINI®

En el CASTILLO de MOTAMID
con El guerrero del antifaz
M. Gago
75 cts

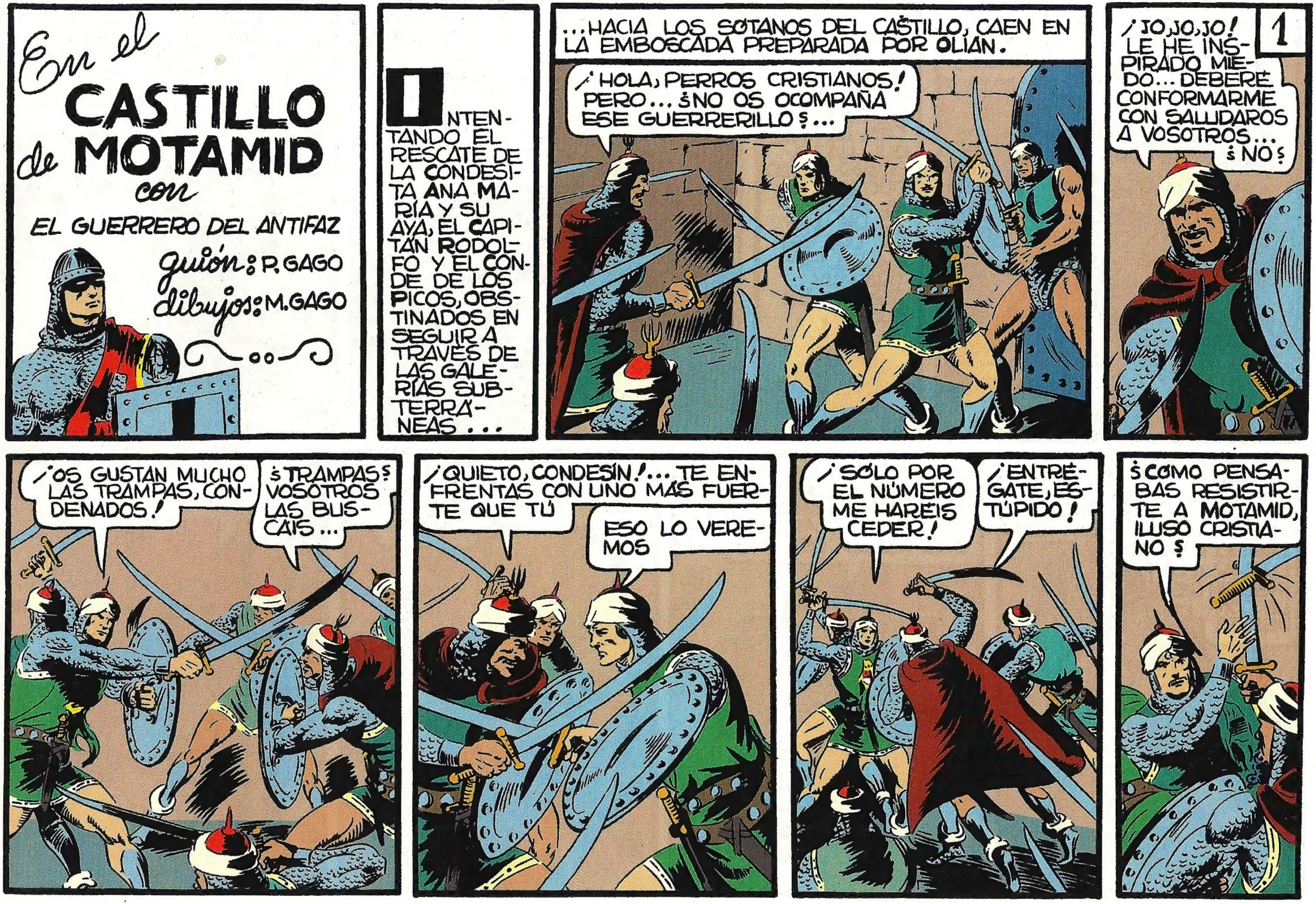
En el
CASTILLO
de MOTAMID
con
EL GUERRERO DEL ANTIFAZ
guión: P. GAGO
dibujos: M. GAGO
INTENTANDO EL RESCATE DE LA CONDESITA ANA MARÍA Y SU AYA, EL CAPITÁN RODOLFO Y EL CONDE DE LOS PICOS, OBSTINADOS EN SEGUIR A TRAVÉS DE LAS GALERÍAS SUBTERRÁNEAS ...
...HACIA LOS SÓTANOS DEL CASTILLO, CAEN EN LA EMBOSCADA PREPARADA POR OLIÁN.
¡HOLA, PERROS CRISTIANOS! PERO... ¿NO OS ACOMPAÑA ESE GUERRERILLO?...
1
¡JO, JO, JO! LE HE INSPIRADO MIEDO... DEBERÉ CONFORMARME CON SALUDAROS A VOSOTROS... ¿NO?
¡OS GUSTAN MUCHO LAS TRAMPAS, CONDENADOS!
¿TRAMPAS? VOSOTROS LAS BUSCÁIS...
¡QUIETO, CONDESÍN!... TE ENFRENTAS CON UNO MÁS FUERTE QUE TÚ
ESO LO VEREMOS
¡SÓLO POR EL NÚMERO ME HARÉIS CEDER!
¡ENTRÉGATE, ESTÚPIDO!
¿CÓMO PENSABAS RESISTIRTE A MOTAMID, ILUSO CRISTIANO?

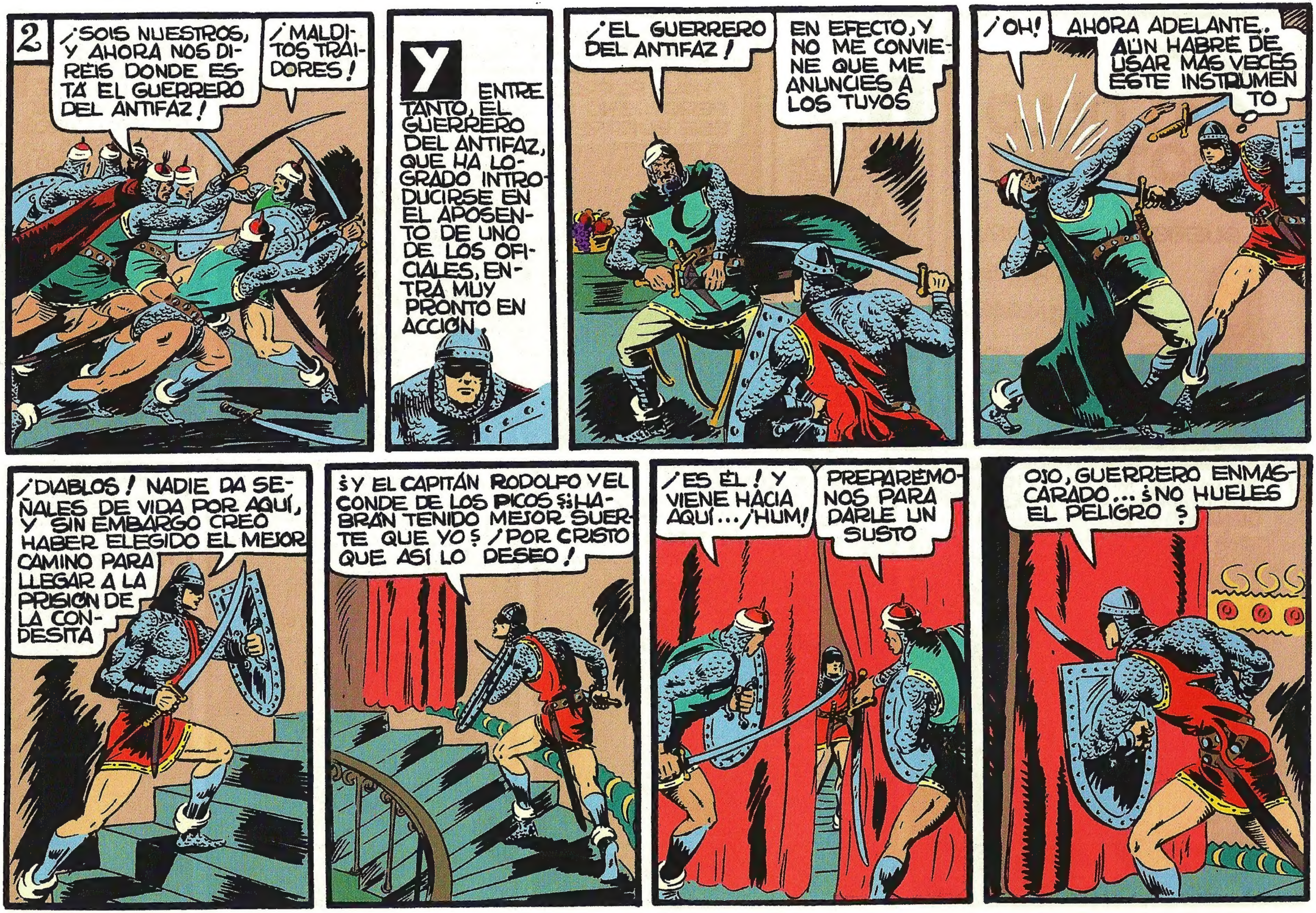
2
¡SOIS NUESTROS, Y AHORA NOS DIREIS DONDE ESTÁ EL GUERRERO DEL ANTIFAZ!
¡MALDITOS TRAIDORES!
Y ENTRETANTO, EL GUERRERO DEL ANTIFAZ, QUE HA LOGRADO INTRODUCIRSE EN EL APOSENTO DE UNO DE LOS OFICIALES, ENTRA MUY PRONTO EN ACCIÓN.
¡EL GUERRERO DEL ANTIFAZ!
EN EFECTO, Y NO ME CONVIENE QUE ME ANUNCIES A LOS TUYOS
¡OH!
AHORA ADELANTE. AÚN HABRÉ DE USAR MÁS VECES ESTE INSTRUMENTO
¡DIABLOS! NADIE DA SEÑALES DE VIDA POR AQUÍ, Y SIN EMBARGO CREO HABER ELEGIDO EL MEJOR CAMINO PARA LLEGAR A LA PRISIÓN DE LA CONDESITA
¿Y EL CAPITÁN RODOLFO Y EL CONDE DE LOS PICOS? ¿HABRÁN TENIDO MEJOR SUERTE QUE YO? ¡POR CRISTO QUE ASÍ LO DESEO!
¡ES ÉL! Y VIENE HACIA AQUÍ... ¡HUM!
PREPARÉMONOS PARA DARLE UN SUSTO
OJO, GUERRERO ENMASCARADO... ¿NO HUELES EL PELIGRO?

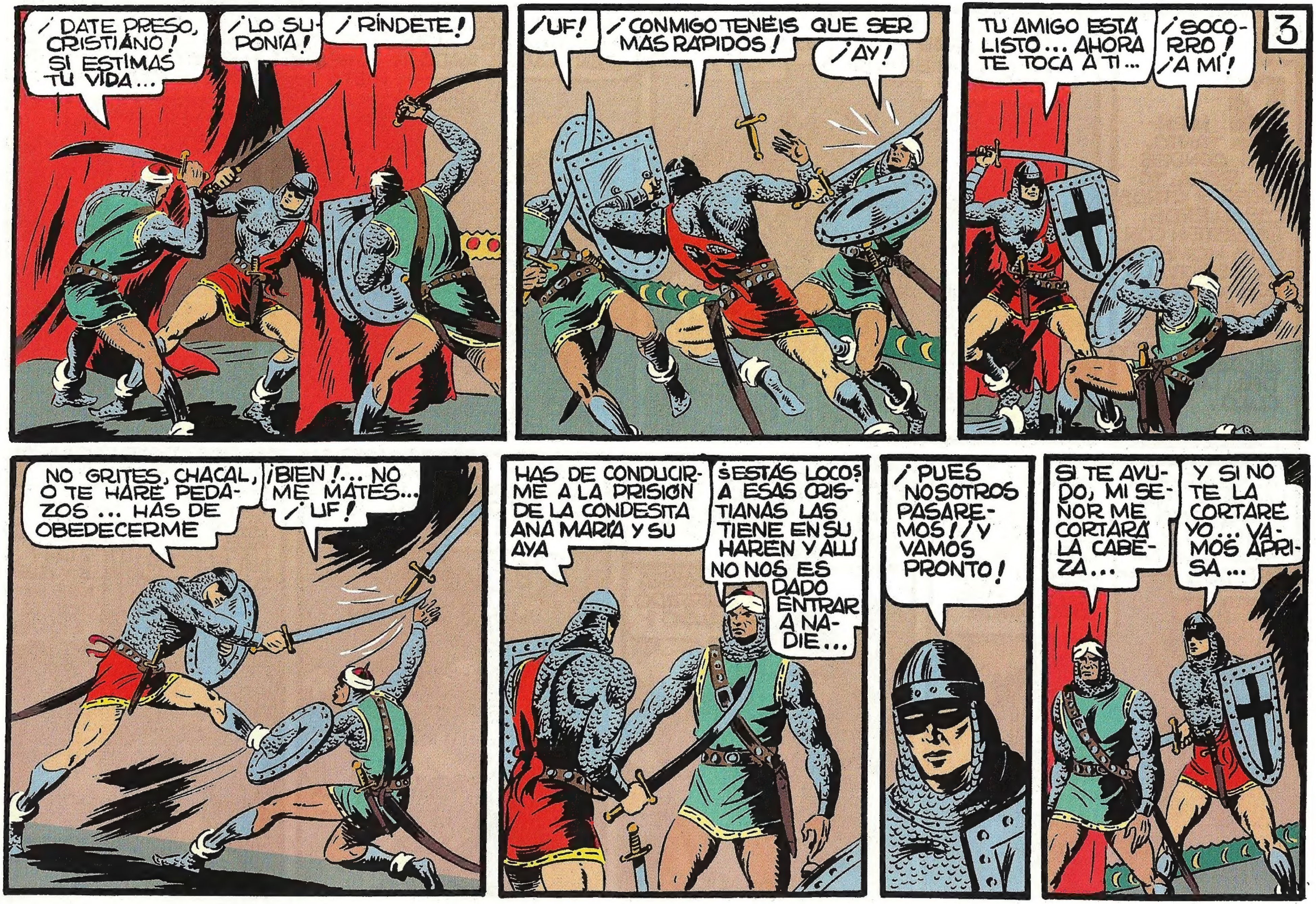
¡ DATE PRESO, CRISTIANO ! SI ESTIMAS TU VIDA...
¡ LO SUPONÍA !
¡ RÍNDETE !
¡ UF !
¡ CONMIGO TENÉIS QUE SER MÁS RÁPIDOS !
¡ AY !
TU AMIGO ESTÁ LISTO... AHORA TE TOCA A TI...
¡ SOCORRO ! ¡ A MÍ !
3
NO GRITES, CHACAL, O TE HARÉ PEDAZOS ... HAS DE OBEDECERME
¡ BIEN !... NO ME MATES... ¡ UF !
HAS DE CONDUCIRME A LA PRISIÓN DE LA CONDESITA ANA MARÍA Y SU AYA
¿ESTÁS LOCO? A ESAS CRISTIANAS LAS TIENE EN SU HARÉN Y ALLÍ NO NOS ES DADO ENTRAR A NADIE...
¡ PUES NOSOTROS PASAREMOS ! ¡ Y VAMOS PRONTO !
SI TE AYUDO, MI SEÑOR ME CORTARÁ LA CABEZA...
Y SI NO TE LA CORTARÉ YO... VAMOS APRISA...

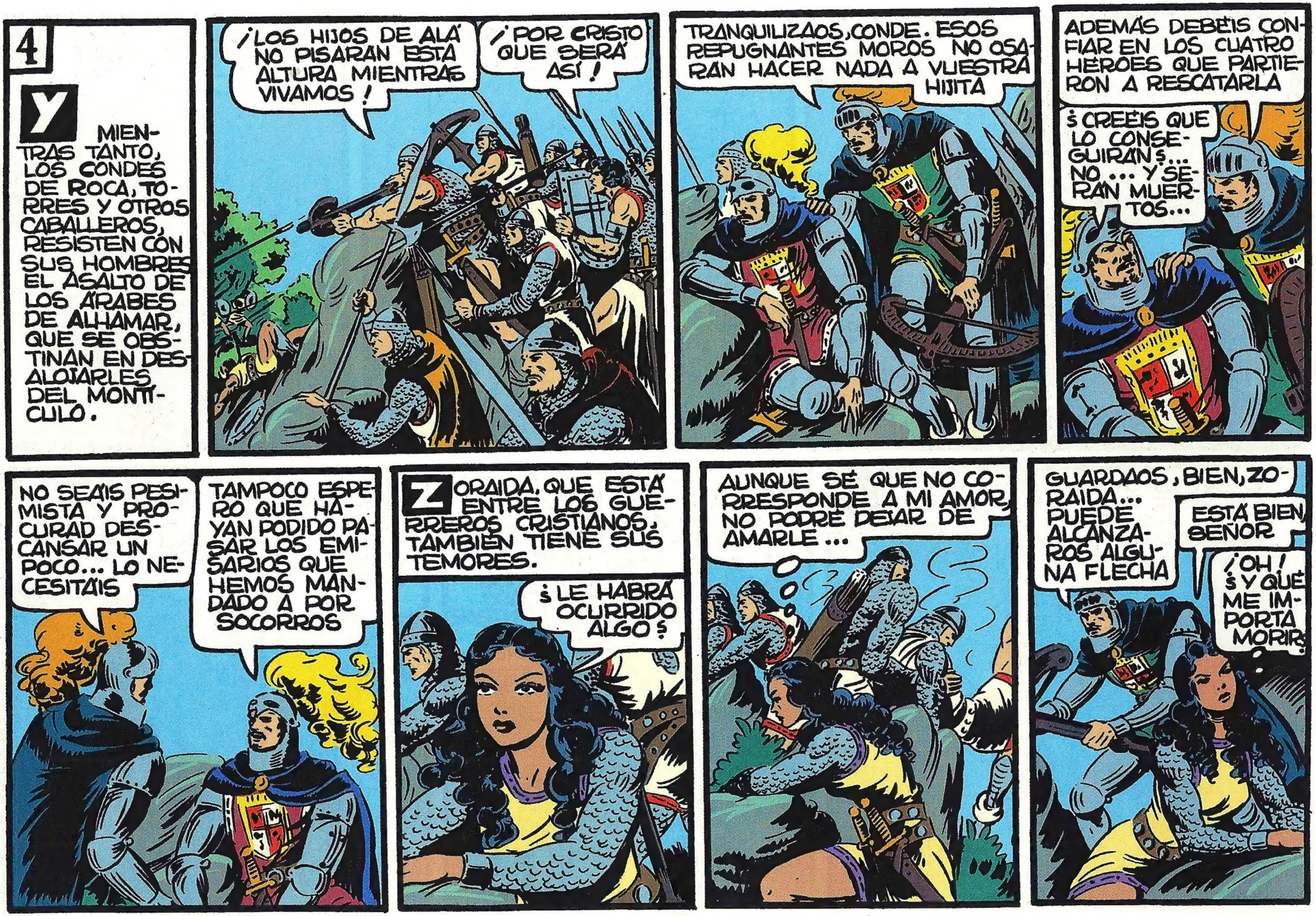
4
Y MIENTRAS TANTO, LOS CONDES DE ROCA, TORRES Y OTROS CABALLEROS, RESISTEN CON SUS HOMBRES EL ASALTO DE LOS ÁRABES DE ALHAMAR, QUE SE OBSTINAN EN DESALOJARLES DEL MONTÍCULO.
¡LOS HIJOS DE ALÁ NO PISARÁN ESTA ALTURA MIENTRAS VIVAMOS!
¡POR CRISTO QUE SERÁ ASÍ!
TRANQUILIZAOS, CONDE. ESOS REPUGNANTES MOROS NO OSARÁN HACER NADA A VUESTRA HIJITA
ADEMÁS DEBÉIS CONFIAR EN LOS CUATRO HÉROES QUE PARTIERON A RESCATARLA
¿CREÉIS QUE LO CONSEGUIRÁN?... NO... Y SERÁN MUERTOS...
NO SEÁIS PESIMISTA Y PROCURAD DESCANSAR UN POCO... LO NECESITÁIS
TAMPOCO ESPERO QUE HAYAN PODIDO PASAR LOS EMISARIOS QUE HEMOS MANDADO A POR SOCORROS
ZORAIDA, QUE ESTÁ ENTRE LOS GUERREROS CRISTIANOS, TAMBIÉN TIENE SUS TEMORES.
¿LE HABRÁ OCURRIDO ALGO?
AUNQUE SÉ QUE NO CORRESPONDE A MI AMOR, NO PODRÉ DEJAR DE AMARLE...
GUARDAOS, BIEN, ZORAIDA... PUEDE ALCANZAROS ALGUNA FLECHA
ESTÁ BIEN, SEÑOR
¡OH! ¿Y QUÉ ME IMPORTA MORIR?

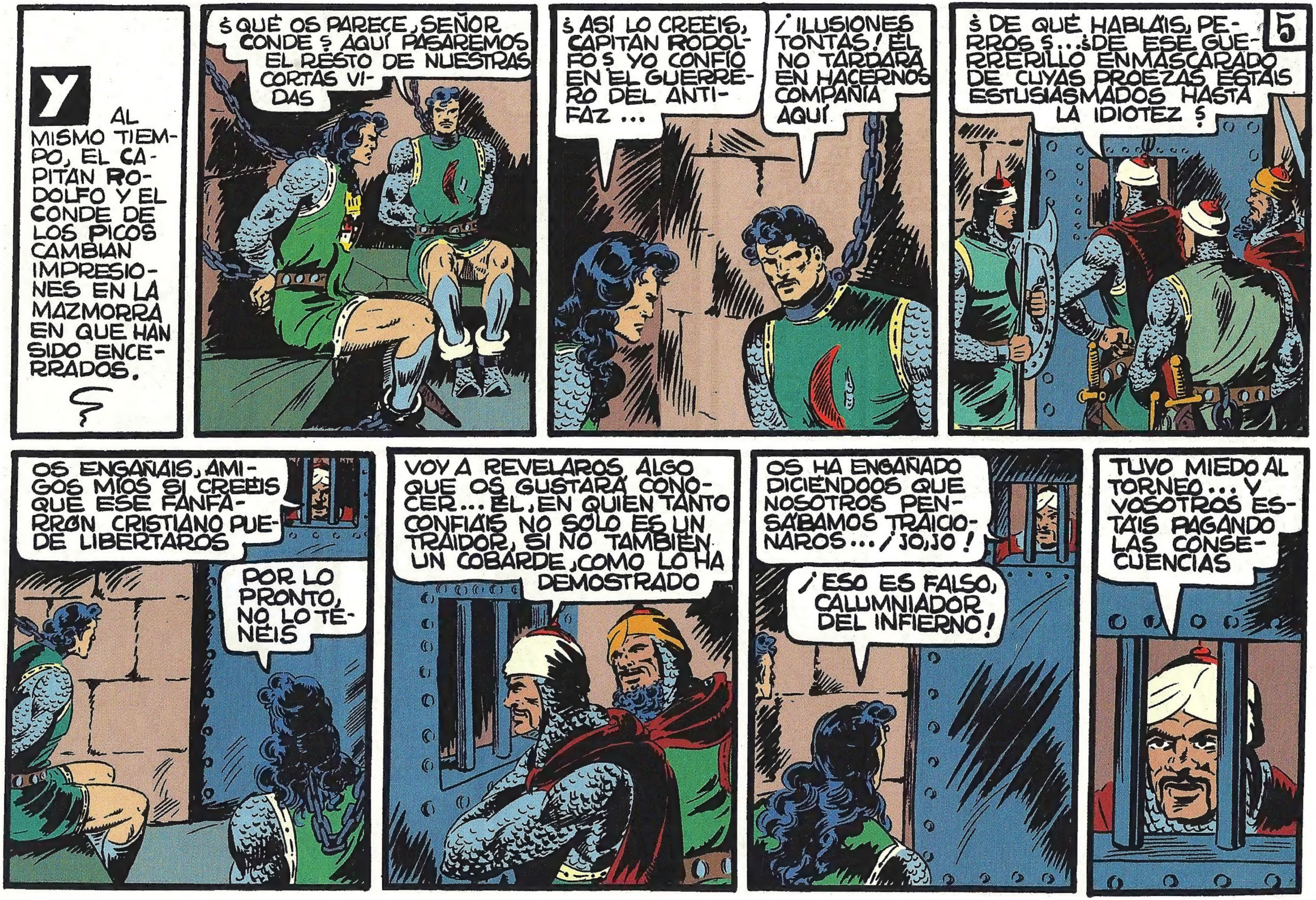
5
Y AL MISMO TIEMPO, EL CAPITAN RODOLFO Y EL CONDE DE LOS PICOS CAMBIAN IMPRESIONES EN LA MAZMORRA EN QUE HAN SIDO ENCERRADOS.
¿QUÉ OS PARECE, SEÑOR CONDE? AQUÍ PASAREMOS EL RESTO DE NUESTRAS CORTAS VIDAS
¿ASÍ LO CREÉIS, CAPITAN RODOLFO? YO CONFÍO EN EL GUERRERO DEL ANTIFAZ...
¡ILUSIONES TONTAS! ÉL NO TARDARÁ EN HACERNOS COMPAÑÍA AQUÍ
¿DE QUÉ HABLÁIS, PERROS?... ¿DE ESE GUERRERILLO ENMASCARADO DE CUYAS PROEZAS ESTÁIS ESTUSIASMADOS HASTA LA IDIOTEZ?
OS ENGAÑÁIS, AMIGOS MÍOS SI CREÉIS QUE ESE FANFARRÓN CRISTIANO PUEDE LIBERTAROS
POR LO PRONTO, NO LO TENÉIS
VOY A REVELAROS ALGO QUE OS GUSTARÁ CONOCER... ÉL, EN QUIEN TANTO CONFIÁIS NO SÓLO ES UN TRAIDOR, SI NO TAMBIÉN UN COBARDE, COMO LO HA DEMOSTRADO
OS HA ENGAÑADO DICIÉNDOOS QUE NOSOTROS PENSÁBAMOS TRAICIONAROS... ¡JO, JO!
¡ESO ES FALSO, CALUMNIADOR DEL INFIERNO!
TUVO MIEDO AL TORNEO... Y VOSOTROS ESTÁIS PAGANDO LAS CONSECUENCIAS

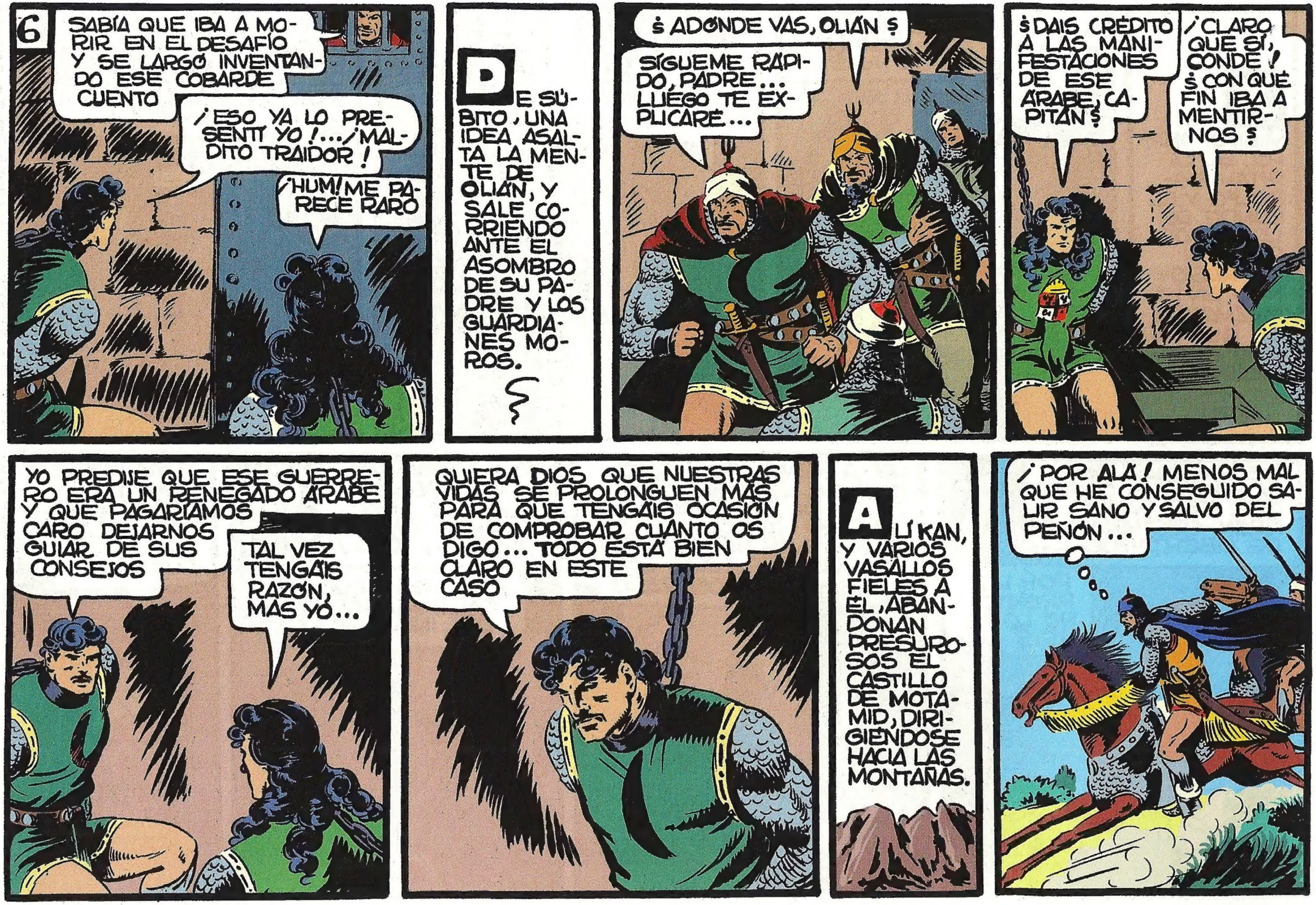
6
SABÍA QUE IBA A MORIR EN EL DESAFÍO Y SE LARGÓ INVENTANDO ESE COBARDE CUENTO
¡ESO YA LO PRESENTÍ YO!... ¡MALDITO TRAIDOR!
¡HUM! ME PARECE RARO
DE SÚBITO, UNA IDEA ASALTA LA MENTE DE OLIÁN, Y SALE CORRIENDO ANTE EL ASOMBRO DE SU PADRE Y LOS GUARDIANES MOROS.
¿ADONDE VAS, OLIÁN?
SÍGUEME RÁPIDO, PADRE... LUEGO TE EXPLICARÉ...
¿DAIS CRÉDITO A LAS MANIFESTACIONES DE ESE ÁRABE, CAPITÁN?
¡CLARO QUE SÍ, CONDE! ¿CON QUÉ FIN IBA A MENTIRNOS?
YO PREDIJE QUE ESE GUERRERO ERA UN RENEGADO ÁRABE Y QUE PAGARÍAMOS CARO DEJARNOS GUIAR DE SUS CONSEJOS
TAL VEZ TENGÁIS RAZÓN, MAS YO...
QUIERA DIOS QUE NUESTRAS VIDAS SE PROLONGUEN MÁS PARA QUE TENGÁIS OCASIÓN DE COMPROBAR CUANTO OS DIGO... TODO ESTÁ BIEN CLARO EN ESTE CASO
ALÍ KAN, Y VARIOS VASALLOS FIELES A ÉL, ABANDONAN PRESUROSOS EL CASTILLO DE MOTAMID, DIRIGIÉNDOSE HACIA LAS MONTAÑAS.
¡POR ALÁ! MENOS MAL QUE HE CONSEGUIDO SALIR SANO Y SALVO DEL PEÑÓN...

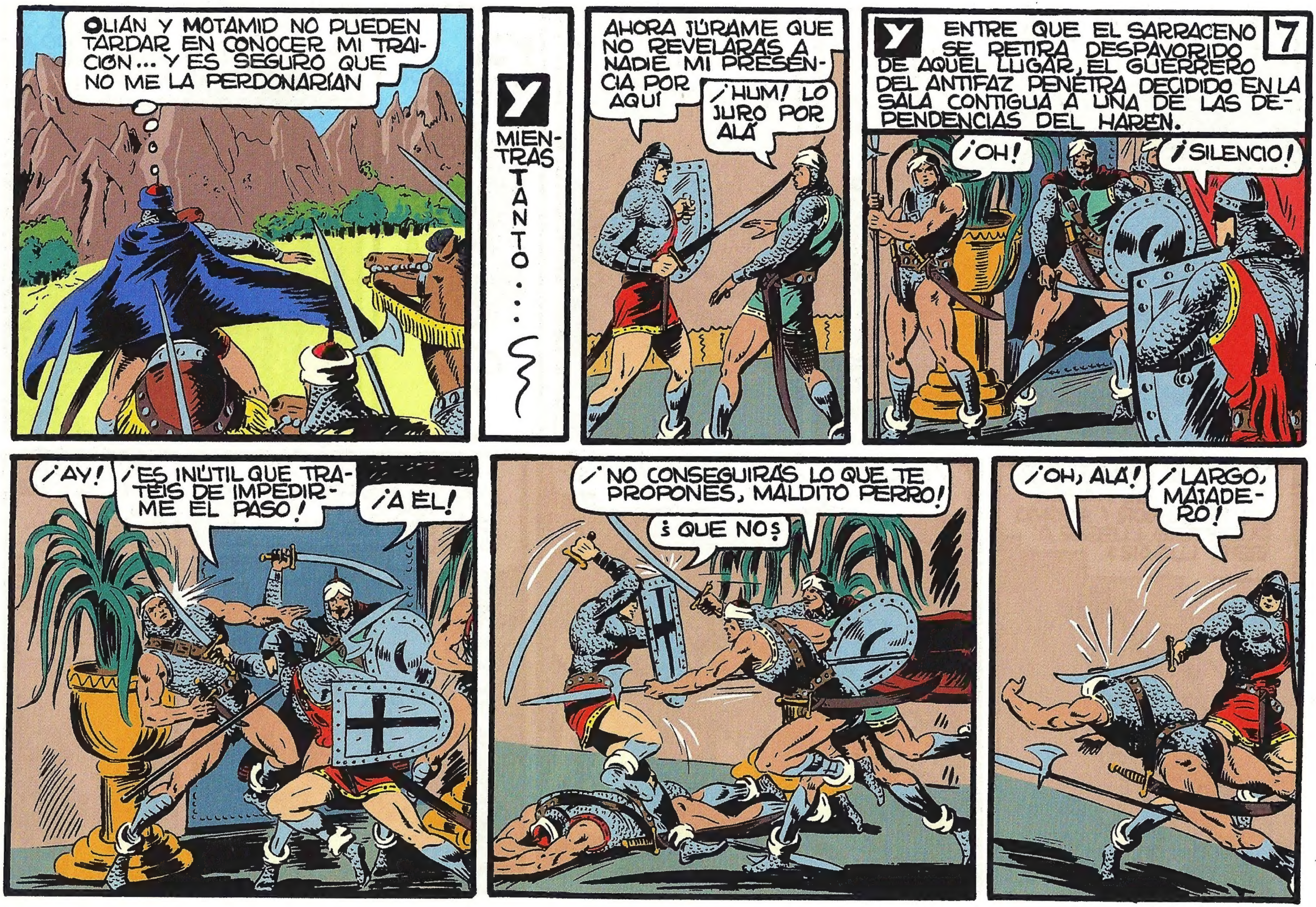
OLIÁN Y MOTAMID NO PUEDEN TARDAR EN CONOCER MI TRAICIÓN... Y ES SEGURO QUE NO ME LA PERDONARÍAN
Y MIENTRAS TANTO...
AHORA JÚRAME QUE NO REVELARÁS A NADIE MI PRESENCIA POR AQUÍ
¡HUM! LO JURO POR ALÁ
Y ENTRE QUE EL SARRACENO SE RETIRA DESPAVORIDO DE AQUEL LUGAR, EL GUERRERO DEL ANTIFAZ PENETRA DECIDIDO EN LA SALA CONTIGUA A UNA DE LAS DEPENDENCIAS DEL HARÉN.
7
¡OH!
¡SILENCIO!
¡AY!
¡ES INÚTIL QUE TRATÉIS DE IMPEDIRME EL PASO!
¡A ÉL!
¡NO CONSEGUIRÁS LO QUE TE PROPONES, MALDITO PERRO!
¿QUE NO?
¡OH, ALÁ!
¡LARGO, MAJADERO!

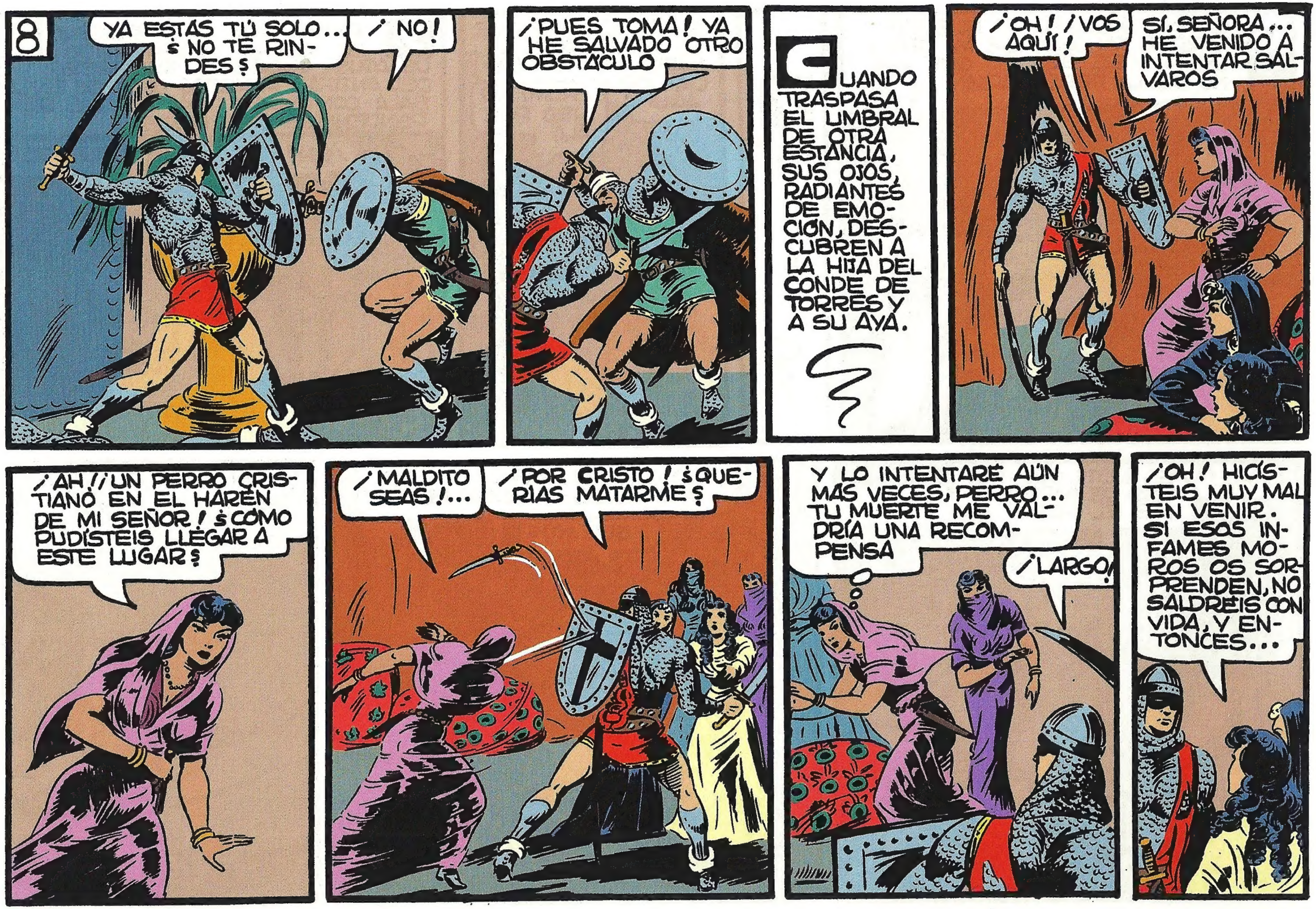
8
YA ESTÁS TÚ SOLO... ¿NO TE RINDES?
¡NO!
¡PUES TOMA! YA HE SALVADO OTRO OBSTÁCULO
CUANDO TRASPASA EL UMBRAL DE OTRA ESTANCIA, SUS OJOS, RADIANTES DE EMOCIÓN, DESCUBREN A LA HIJA DEL CONDE DE TORRES Y A SU AYA.
¡OH! ¡VOS AQUÍ!
SÍ, SEÑORA... HE VENIDO A INTENTAR SALVAROS
¡AH! ¡UN PERRO CRISTIANO EN EL HARÉN DE MI SEÑOR! ¿CÓMO PUDISTEIS LLEGAR A ESTE LUGAR?
¡MALDITO SEAS!...
¡POR CRISTO! ¿QUERÍAS MATARME?
Y LO INTENTARÉ AÚN MÁS VECES, PERRO... TU MUERTE ME VALDRÍA UNA RECOMPENSA
¡LARGO!
¡OH! HICISTEIS MUY MAL EN VENIR. SI ESOS INFAMES MOROS OS SORPRENDEN, NO SALDREIS CON VIDA, Y ENTONCES...

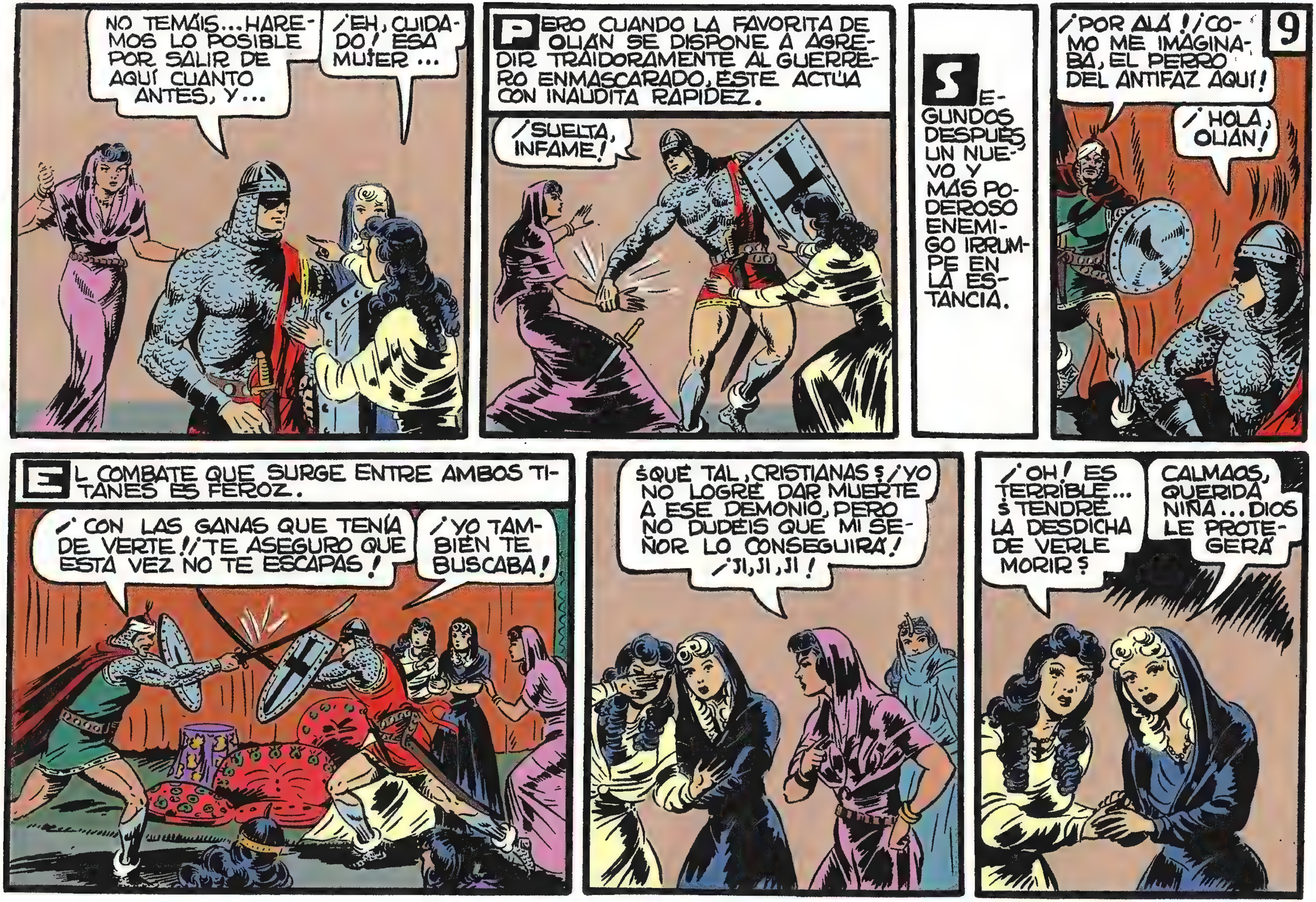
NO TEMÁIS... HAREMOS LO POSIBLE POR SALIR DE AQUÍ CUANTO ANTES, Y...
¡EH, CUIDADO! ESA MUJER...
PERO CUANDO LA FAVORITA DE OLIÁN SE DISPONE A AGREDIR TRAIDORAMENTE AL GUERRERO ENMASCARADO, ÉSTE ACTÚA CON INAUDITA RAPIDEZ.
¡SUELTA, INFAME!
SEGUNDOS DESPUÉS UN NUEVO Y MÁS PODEROSO ENEMIGO IRRUMPE EN LA ESTANCIA.
¡POR ALÁ! ¡COMO ME IMAGINABA, EL PERRO DEL ANTIFAZ AQUÍ!
9
¡HOLA, OLIÁN!
EL COMBATE QUE SURGE ENTRE AMBOS TITANES ES FEROZ.
¡CON LAS GANAS QUE TENÍA DE VERTE! ¡TE ASEGURO QUE ESTA VEZ NO TE ESCAPAS!
¡YO TAMBIÉN TE BUSCABA!
¿QUÉ TAL, CRISTIANAS? ¡YO NO LOGRÉ DAR MUERTE A ESE DEMONIO, PERO NO DUDÉIS QUE MI SEÑOR LO CONSEGUIRÁ! ¡JI, JI, JI!
¡OH! ES TERRIBLE... ¿TENDRÉ LA DESDICHA DE VERLE MORIR?
CALMAOS, QUERIDA NIÑA... DIOS LE PROTEGERÁ

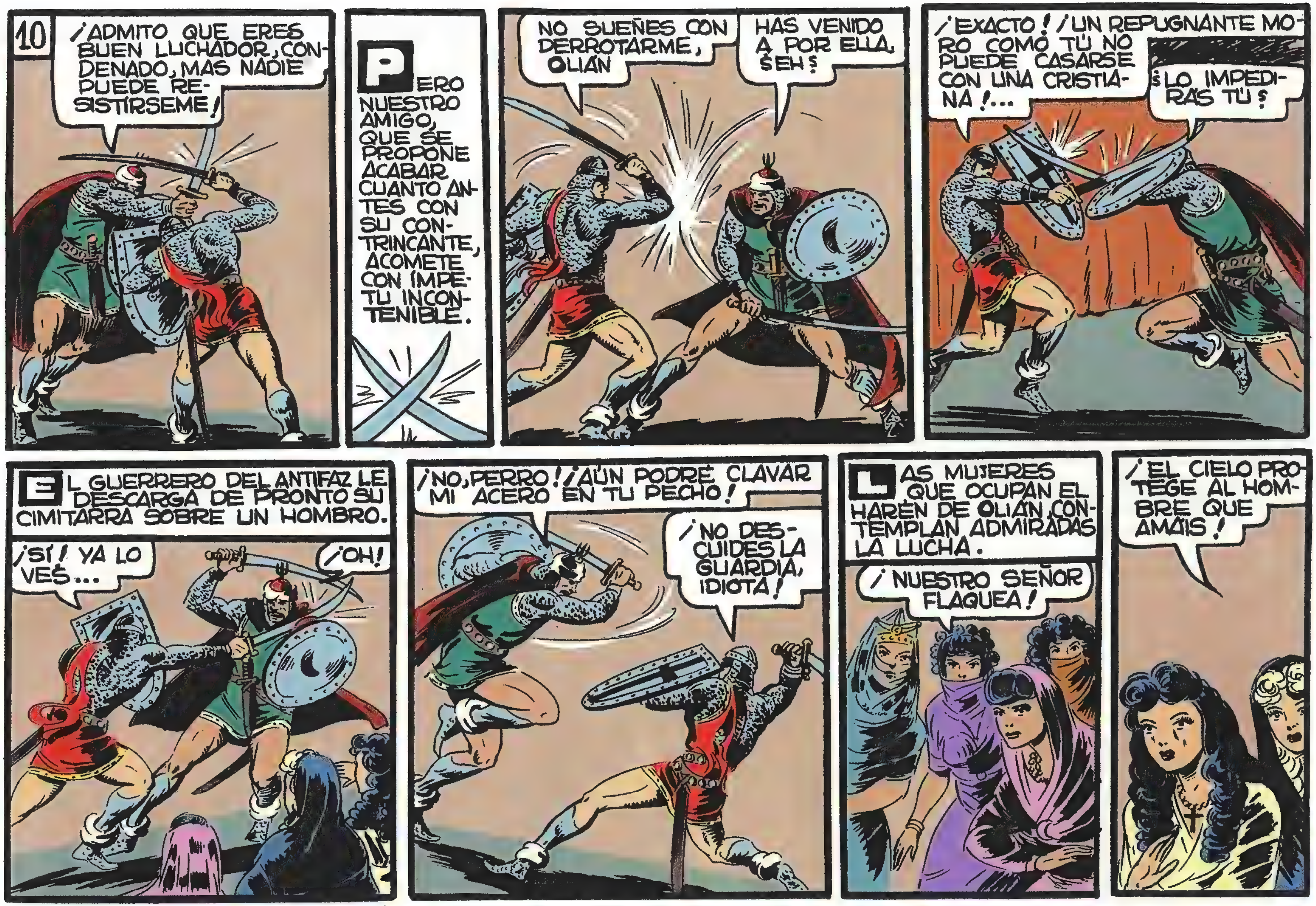
10
¡ADMITO QUE ERES BUEN LUCHADOR, CONDENADO, MAS NADIE PUEDE RESISTIRSEME!
PERO NUESTRO AMIGO, QUE SE PROPONE ACABAR CUANTO ANTES CON SU CONTRINCANTE, ACOMETE CON ÍMPETU INCONTENIBLE.
NO SUEÑES CON DERROTARME, OLIÁN
HAS VENIDO A POR ELLA, ¿EH?
¡EXACTO! ¡UN REPUGNANTE MORO COMO TÚ NO PUEDE CASARSE CON UNA CRISTIANA!...
¿LO IMPEDIRÁS TÚ?
EL GUERRERO DEL ANTIFAZ LE DESCARGA DE PRONTO SU CIMITARRA SOBRE UN HOMBRO.
¡SÍ! YA LO VES...
¡OH!
¡NO, PERRO! ¡AÚN PODRÉ CLAVAR MI ACERO EN TU PECHO!
¡NO DESCUIDES LA GUARDIA, IDIOTA!
LAS MUJERES QUE OCUPAN EL HARÉN DE OLIÁN, CONTEMPLAN ADMIRADAS LA LUCHA.
¡NUESTRO SEÑOR FLAQUEA!
¡EL CIELO PROTEGE AL HOMBRE QUE AMÁIS!

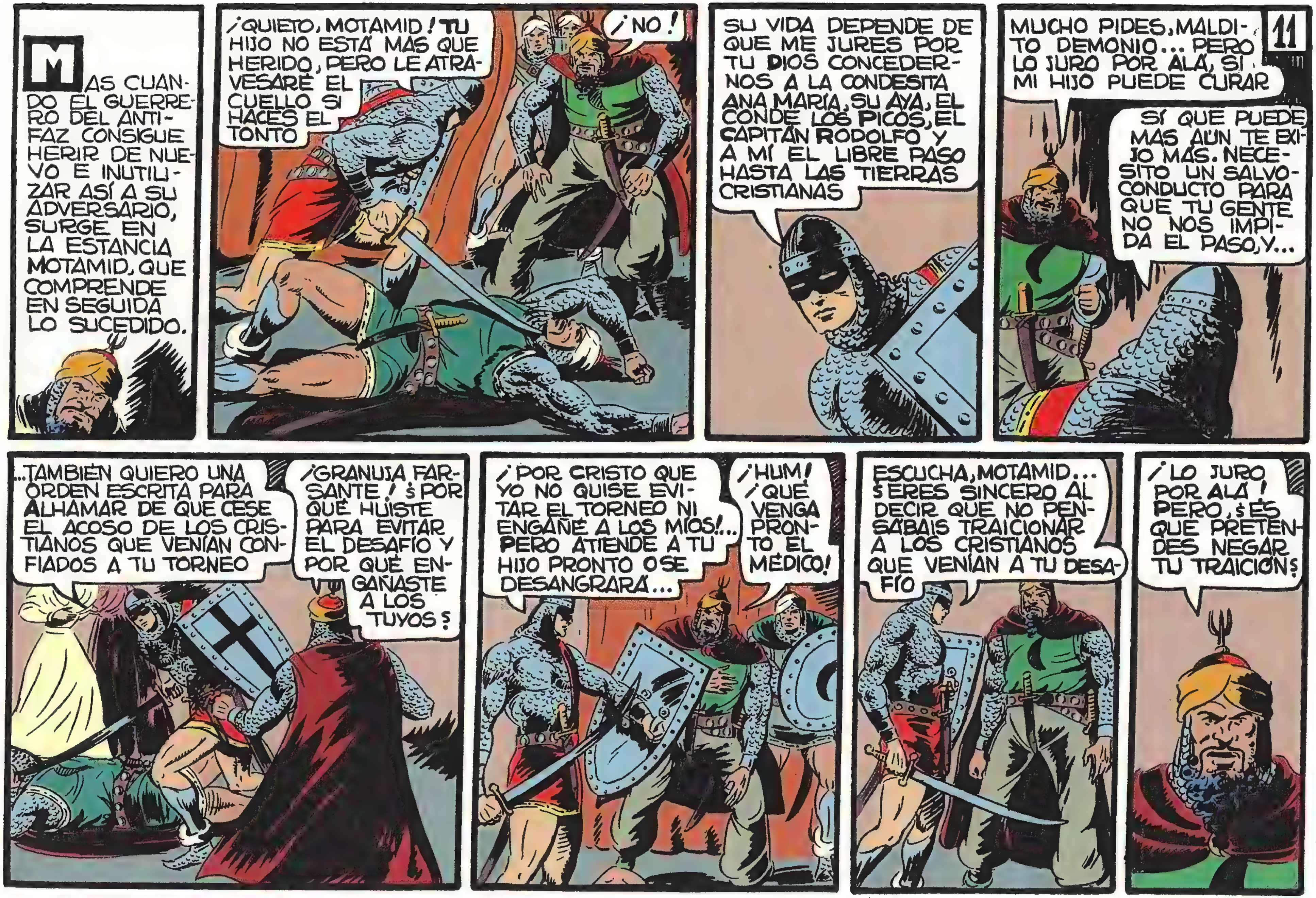
11
MAS CUANDO EL GUERRERO DEL ANTIFAZ CONSIGUE HERIR DE NUEVO E INUTILIZAR ASÍ A SU ADVERSARIO, SURGE EN LA ESTANCIA MOTAMID, QUE COMPRENDE EN SEGUIDA LO SUCEDIDO.
¡QUIETO, MOTAMID! TU HIJO NO ESTÁ MÁS QUE HERIDO, PERO LE ATRAVESARÉ EL CUELLO SI HACES EL TONTO
¡NO!
SU VIDA DEPENDE DE QUE ME JURES POR TU DIOS CONCEDERNOS A LA CONDESITA ANA MARÍA, SU AYA, EL CONDE LOS PICOS, EL CAPITÁN RODOLFO Y A MÍ EL LIBRE PASO HASTA LAS TIERRAS CRISTIANAS
MUCHO PIDES, MALDITO DEMONIO... PERO LO JURO POR ALÁ, SI MI HIJO PUEDE CURAR
SÍ QUE PUEDE MAS AÚN TE EXIJO MÁS. NECESITO UN SALVOCONDUCTO PARA QUE TU GENTE NO NOS IMPIDA EL PASO, Y...
...TAMBIÉN QUIERO UNA ORDEN ESCRITA PARA ALHAMAR DE QUE CESE EL ACOSO DE LOS CRISTIANOS QUE VENÍAN CONFIADOS A TU TORNEO
¡GRANUJA FARSANTE! ¿POR QUÉ HUISTE PARA EVITAR EL DESAFÍO Y POR QUÉ ENGAÑASTE A LOS TUYOS?
¡POR CRISTO QUE YO NO QUISE EVITAR EL TORNEO NI ENGAÑÉ A LOS MÍOS!... PERO ATIENDE A TU HIJO PRONTO O SE DESANGRARÁ...
¡HUM! ¡QUE VENGA PRONTO EL MÉDICO!
ESCUCHA, MOTAMID... ¿ERES SINCERO AL DECIR QUE NO PENSÁBAIS TRAICIONAR A LOS CRISTIANOS QUE VENÍAN A TU DESAFÍO
¡LO JURO POR ALÁ! PERO, ¿ES QUE PRETENDES NEGAR TU TRAICIÓN?

12
¡POR LOS CUERNOS DE LUCIFER! AHORA LO COMPRENDO TODO... ALÍ KAN ME ENGAÑÓ CUANDO ME HABLÓ DE VUESTRA SUPUESTA TRAICIÓN
¿ALÍ KAN? ¿QUÉ TIENE ÉL QUE VER EN TODO ESTO?
ME DIJO, CÓMO BURLÁNDOSE DE MÍ, QUE PRETENDÍAIS MATARME Y PREPARAR UNA EMBOSCADA A LOS CABALLEROS DE LA CRUZ
¡SOLDADOS! ¡TRAED A ALÍ KAN INMEDIATAMENTE!
SE HA BURLADO DE TODOS NOSOTROS, MOTAMID
Y TÚ, INMUNDO CHACAL, DISTE MÁS CRÉDITO A SUS PALABRAS QUE A LAS MÍAS, ¿EH? ¡MOTAMID NO ROMPE NUNCA SUS PROMESAS, Y CUMPLE SUS JURAMENTOS!
ESO ESPERO QUE HAGAS AHORA, MOTAMID... Y QUE ME DEJES ENFRENTARME CON ALÍ KAN
Y LO HARÉ SI MI HIJO TIENE CURA, CRISTIANO; PERO TÚ TAMBIÉN VAS A PROMETERME OTRA COSA
JÚRAME POR TU FE QUE VOLVERÁS A AJUSTAR CUENTAS CON MI HIJO Y CONMIGO
TE LO JURO, MOTAMID. SERÁ UN GRAN PLACER PARA MÍ
¡NO, POR DIOS! ¿POR QUÉ JURÁIS ESO, QUE ES ARRIESGAR VUESTRA VIDA TEMERARIAMENTE?
YA CONOCÉIS MI SINO, SEÑORA... PERO NO TEMED

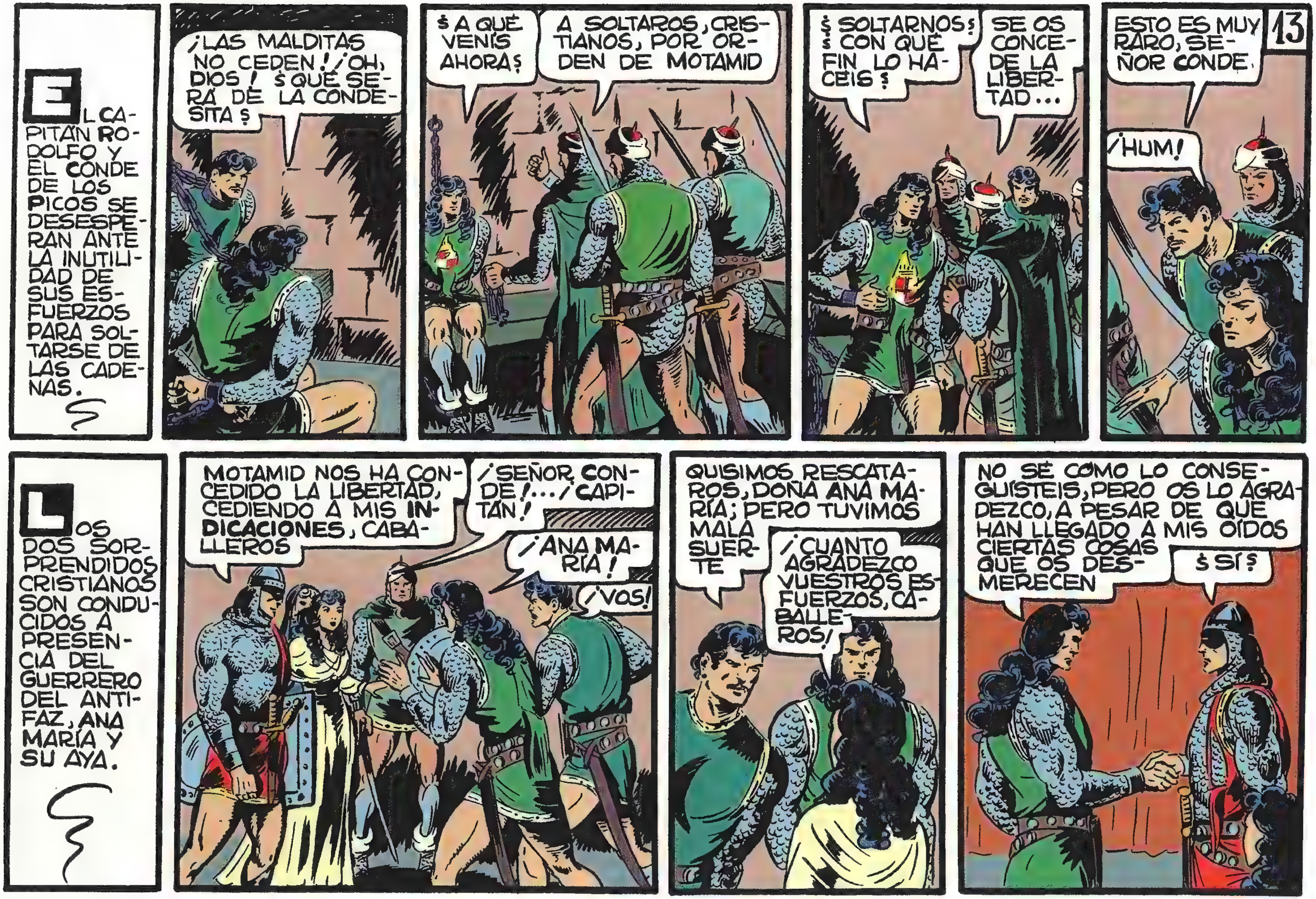
EL CAPITÁN RODOLFO Y EL CONDE DE LOS PICOS SE DESESPERAN ANTE LA INUTILIDAD DE SUS ESFUERZOS PARA SOLTARSE DE LAS CADENAS.
¡LAS MALDITAS NO CEDEN! ¡OH, DIOS! ¿QUÉ SERÁ DE LA CONDESITA?
¿A QUÉ VENÍS AHORA?
A SOLTAROS, CRISTIANOS, POR ORDEN DE MOTAMID
¿SOLTARNOS? ¿CON QUÉ FIN LO HACÉIS?
SE OS CONCEDE LA LIBERTAD...
13
ESTO ES MUY RARO, SEÑOR CONDE.
¡HUM!
LOS DOS SORPRENDIDOS CRISTIANOS SON CONDUCIDOS A PRESENCIA DEL GUERRERO DEL ANTIFAZ, ANA MARÍA Y SU AYA.
MOTAMID NOS HA CONCEDIDO LA LIBERTAD, CEDIENDO A MIS INDICACIONES, CABALLEROS
¡SEÑOR CONDE!... ¡CAPITÁN!
¡ANA MARÍA!
¡VOS!
QUISIMOS RESCATAROS, DOÑA ANA MARÍA; PERO TUVIMOS MALA SUERTE
¡CUANTO AGRADEZCO VUESTROS ESFUERZOS, CABALLEROS!
NO SÉ CÓMO LO CONSEGUISTEIS, PERO OS LO AGRADEZCO, A PESAR DE QUE HAN LLEGADO A MIS OÍDOS CIERTAS COSAS QUE OS DESMERECEN
¿SÍ?

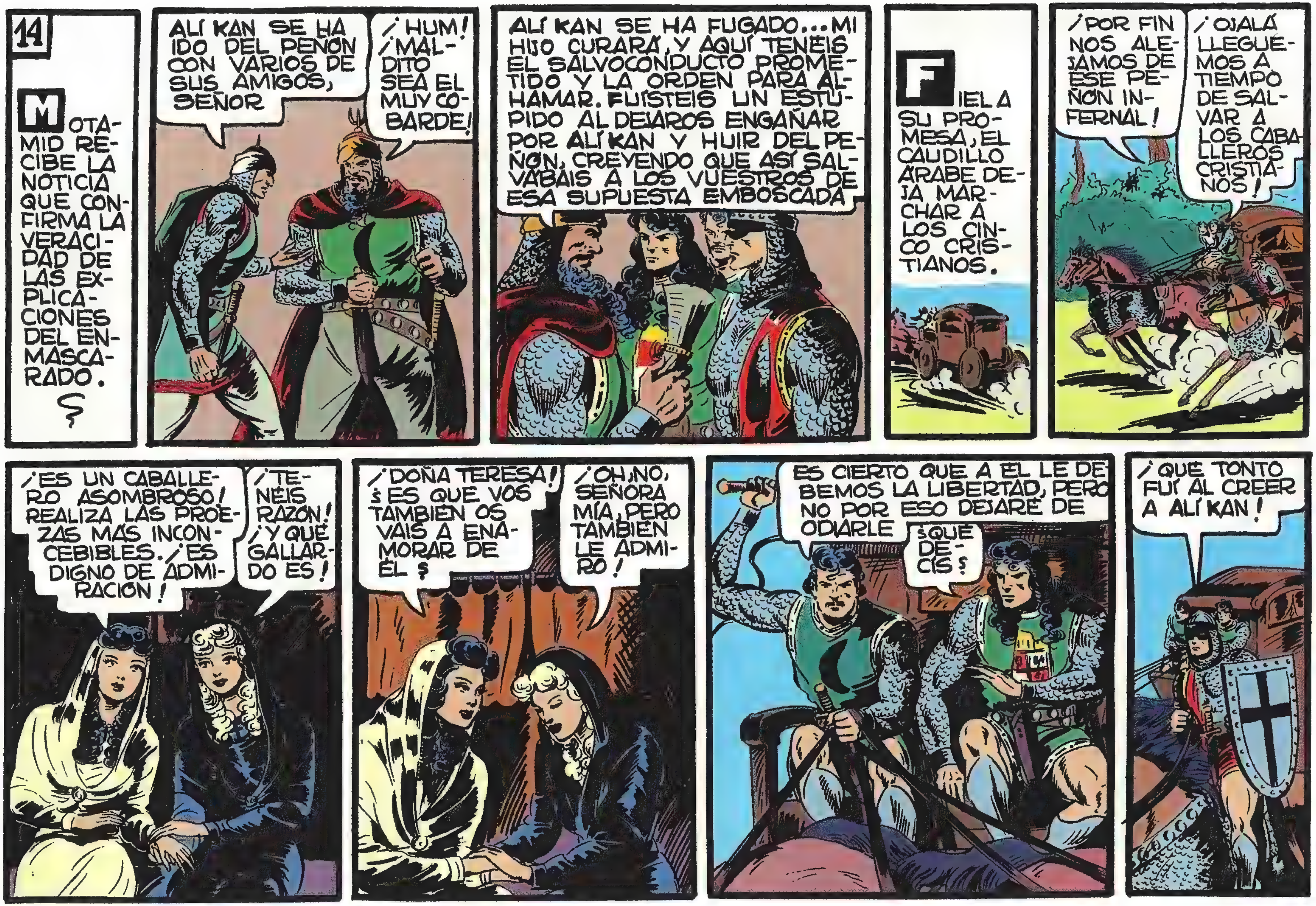
14
MOTAMID RECIBE LA NOTICIA QUE CONFIRMA LA VERACIDAD DE LAS EXPLICACIONES DEL ENMASCARADO.
ALÍ KAN SE HA IDO DEL PEÑÓN CON VARIOS DE SUS AMIGOS, SEÑOR
¡HUM! ¡MALDITO SEA EL MUY COBARDE!
ALÍ KAN SE HA FUGADO... MI HIJO CURARÁ, Y AQUÍ TENÉIS EL SALVOCONDUCTO PROMETIDO Y LA ORDEN PARA ALHAMAR. FUISTEIS UN ESTÚPIDO AL DEJAROS ENGAÑAR POR ALÍ KAN Y HUIR DEL PEÑÓN, CREYENDO QUE ASÍ SALVABAIS A LOS VUESTROS DE ESA SUPUESTA EMBOSCADA
FIEL A SU PROMESA, EL CAUDILLO ÁRABE DEJA MARCHAR A LOS CINCO CRISTIANOS.
¡POR FIN NOS ALEJAMOS DE ESE PEÑÓN INFERNAL!
¡OJALÁ LLEGUEMOS A TIEMPO DE SALVAR A LOS CABALLEROS CRISTIANOS!
¡ES UN CABALLERO ASOMBROSO! REALIZA LAS PROEZAS MÁS INCONCEBIBLES. ¡ES DIGNO DE ADMIRACIÓN!
¡TENÉIS RAZÓN! ¡Y QUÉ GALLARDO ES!
¡DOÑA TERESA! ¿ES QUE VOS TAMBIÉN OS VAIS A ENAMORAR DE ÉL?
¡OH, NO, SEÑORA MÍA, PERO TAMBIÉN LE ADMIRO!
ES CIERTO QUE A ÉL LE DEBEMOS LA LIBERTAD, PERO NO POR ESO DEJARÉ DE ODIARLE
¿QUÉ DECÍS?
¡QUÉ TONTO FUÍ AL CREER A ALÍ KAN!

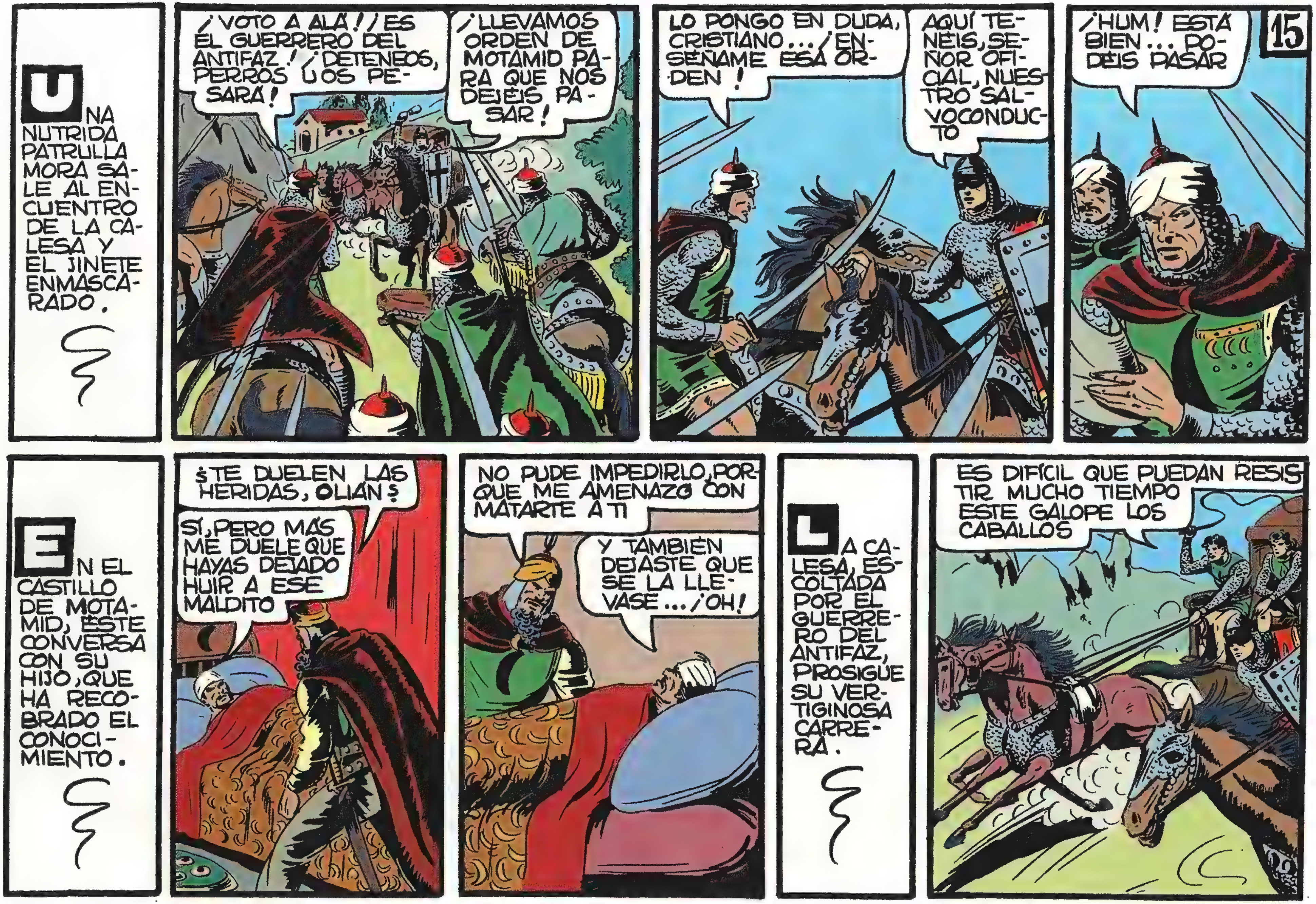
UNA NUTRIDA PATRULLA MORA SALE AL ENCUENTRO DE LA CALESA Y EL JINETE ENMASCARADO.
¡VOTO A ALÁ! ¡ES EL GUERRERO DEL ANTIFAZ! ¡DETENEOS, PERROS U OS PESARÁ!
¡LLEVAMOS ORDEN DE MOTAMID PARA QUE NOS DEJÉIS PASAR!
LO PONGO EN DUDA, CRISTIANO... ¡ENSEÑAME ESA ORDEN!
AQUÍ TENÉIS, SEÑOR OFICIAL, NUESTRO SALVOCONDUCTO
¡HUM! ESTÁ BIEN... PODÉIS PASAR
15
EN EL CASTILLO DE MOTAMID, ÉSTE CONVERSA CON SU HIJO, QUE HA RECOBRADO EL CONOCIMIENTO.
¿TE DUELEN LAS HERIDAS, OLIÁN?
SÍ, PERO MÁS ME DUELE QUE HAYAS DEJADO HUIR A ESE MALDITO
NO PUDE IMPEDIRLO, PORQUE ME AMENAZÓ CON MATARTE A TI
Y TAMBIÉN DEJASTE QUE SE LA LLEVASE... ¡OH!
LA CALESA, ESCOLTADA POR EL GUERRERO DEL ANTIFAZ, PROSIGUE SU VERTIGINOSA CARRERA.
ES DIFÍCIL QUE PUEDAN RESISTIR MUCHO TIEMPO ESTE GALOPE LOS CABALLOS

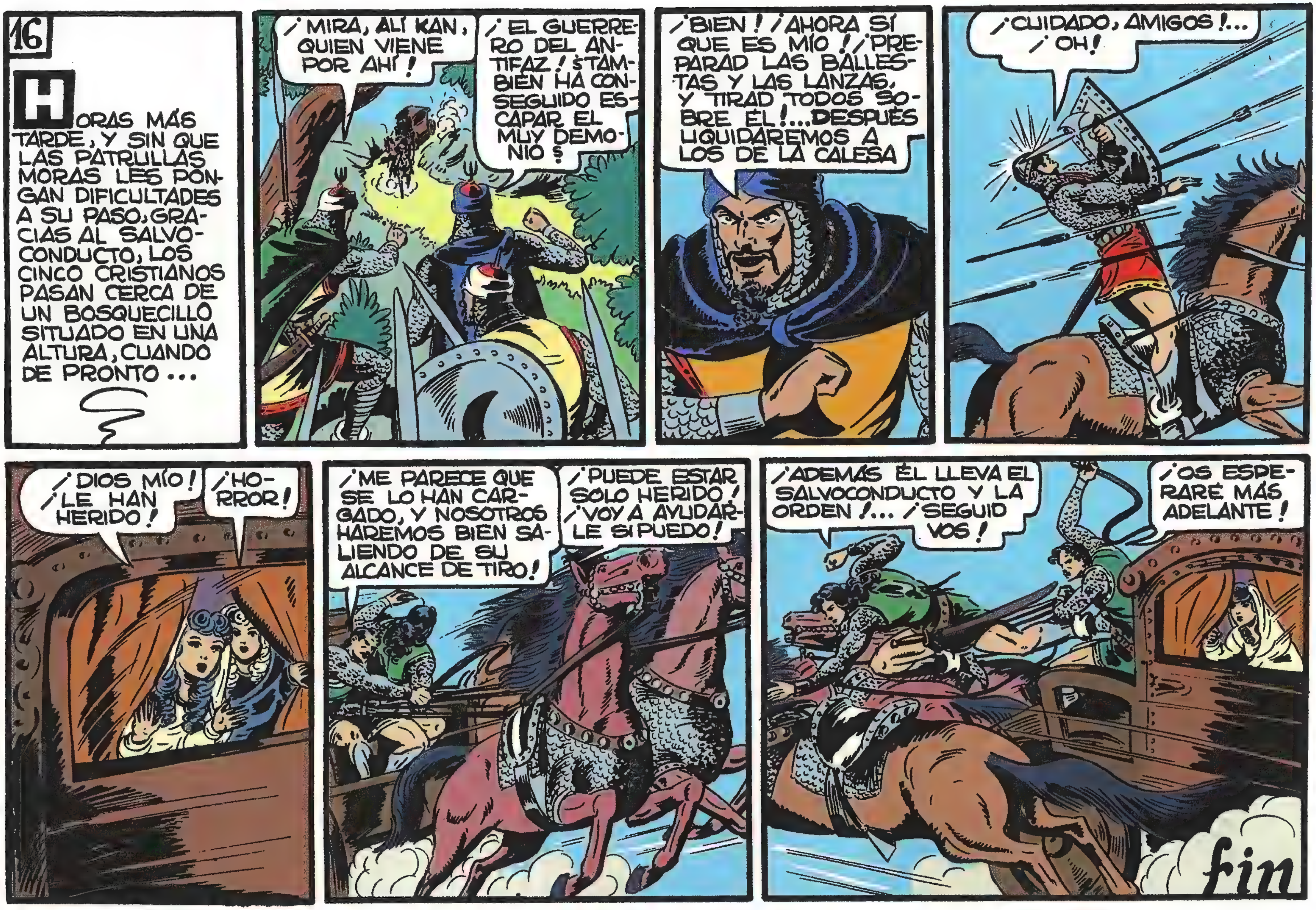
16
HORAS MÁS TARDE, Y SIN QUE LAS PATRULLAS MORAS LES PONGAN DIFICULTADES A SU PASO, GRACIAS AL SALVOCONDUCTO, LOS CINCO CRISTIANOS PASAN CERCA DE UN BOSQUECILLO SITUADO EN UNA ALTURA, CUANDO DE PRONTO...
¡MIRA, ALÍ KAN, QUIEN VIENE POR AHÍ!
¡EL GUERRERO DEL ANTIFAZ! ¿TAMBIÉN HA CONSEGUIDO ESCAPAR EL MUY DEMONIO?
¡BIEN! ¡AHORA SÍ QUE ES MÍO! ¡PREPARAD LAS BALLESTAS Y LAS LANZAS, Y TIRAD TODOS SOBRE ÉL!... DESPUÉS LIQUIDAREMOS A LOS DE LA CALESA
¡CUIDADO, AMIGOS!... ¡OH!
¡DIOS MÍO! ¡LE HAN HERIDO!
¡HORROR!
¡ME PARECE QUE SE LO HAN CARGADO, Y NOSOTROS HAREMOS BIEN SALIENDO DE SU ALCANCE DE TIRO!
¡PUEDE ESTAR SOLO HERIDO! ¡VOY A AYUDARLE SI PUEDO!
¡ADEMÁS ÉL LLEVA EL SALVOCONDUCTO Y LA ORDEN!... ¡SEGUID VOS!
¡OS ESPERARÉ MÁS ADELANTE!
fin

TRAS DE ALI KAN
con
EL GUERRERO DEL ANTIFAZ
75 cts

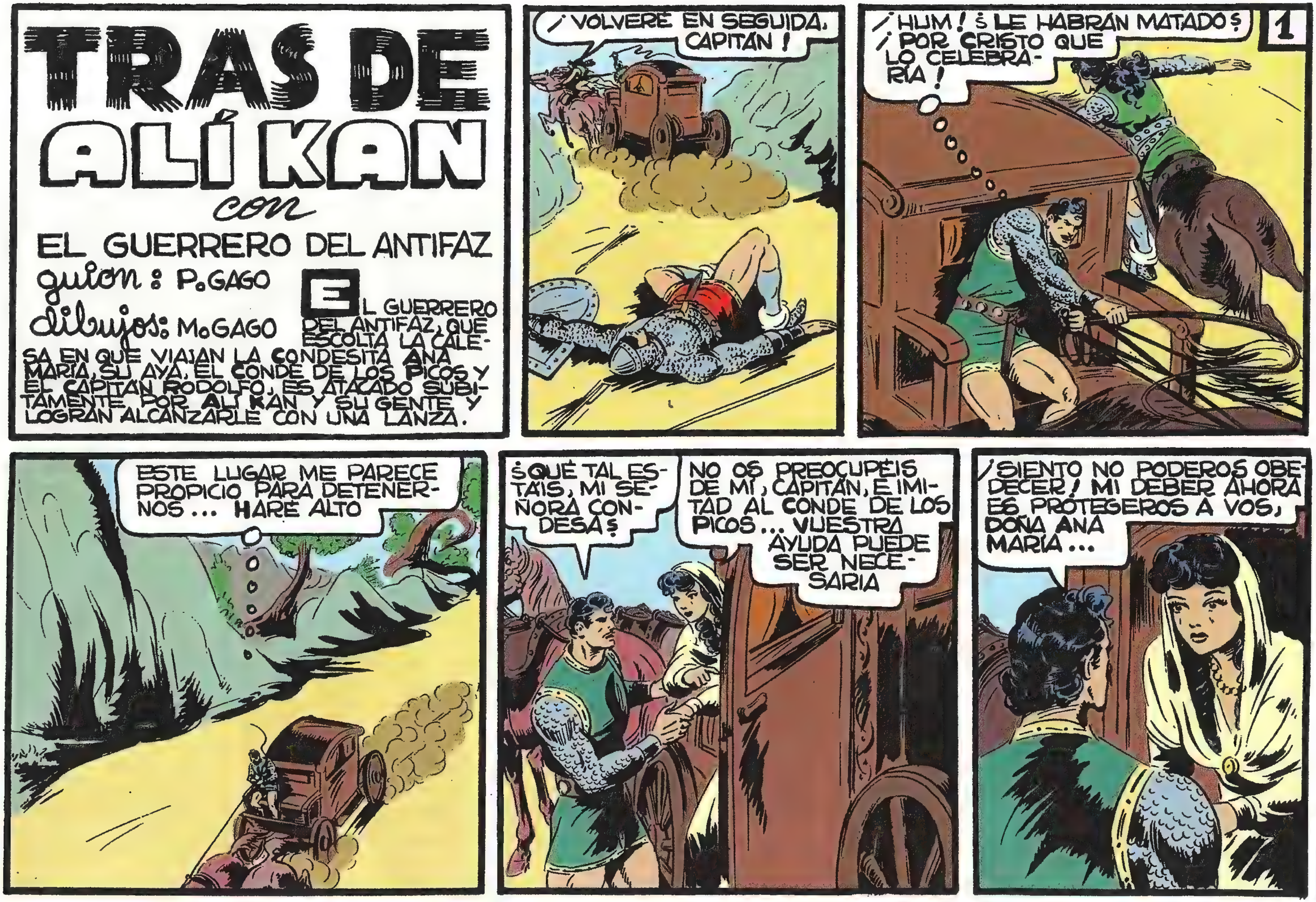
TRAS DE ALÍ KAN
con
EL GUERRERO DEL ANTIFAZ
guion: P. GAGO
dibujos: M. GAGO
EL GUERRERO DEL ANTIFAZ, QUE ESCOLTA LA CALESA EN QUE VIAJAN LA CONDESITA ANA MARÍA, SU AYA, EL CONDE DE LOS PICOS Y EL CAPITÁN RODOLFO, ES ATACADO SÚBITAMENTE POR ALÍ KAN Y SU GENTE Y LOGRAN ALCANZARLE CON UNA LANZA.
¡VOLVERÉ EN SEGUIDA, CAPITÁN!
1
¡HUM! ¿LE HABRÁN MATADO? ¡POR CRISTO QUE LO CELEBRARÍA!
ESTE LUGAR ME PARECE PROPICIO PARA DETENERNOS... HARÉ ALTO
¿QUÉ TAL ESTÁIS, MI SEÑORA CONDESA?
NO OS PREOCUPÉIS DE MÍ, CAPITÁN, E IMITAD AL CONDE DE LOS PICOS... VUESTRA AYUDA PUEDE SER NECESARIA
¡SIENTO NO PODEROS OBEDECER! MI DEBER AHORA ES PROTEGEROS A VOS, DOÑA ANA MARÍA...

2
EL ENEMIGO NO PIERDE EL TIEMPO, A LO QUE VEO
¡DATE PRESO, CRISTIANO, Y ARROJA LAS ARMAS!
¡NO ENTIENDO, MOROS DEL INFIERNO!
¡ANTES OS ENSEÑARÉ A NO SER TRAIDORES! ¡TOMA TÚ, CHACAL!
¡AH!
PAGARÁS CARA TU OSADÍA, PERRO
¿ASÍ LO CREES, ALÍ KAN?
¡TE LO ASEGURO! ¡VAS A MORDER EL POLVO!
¡LO VEREMOS, GRANUJA!

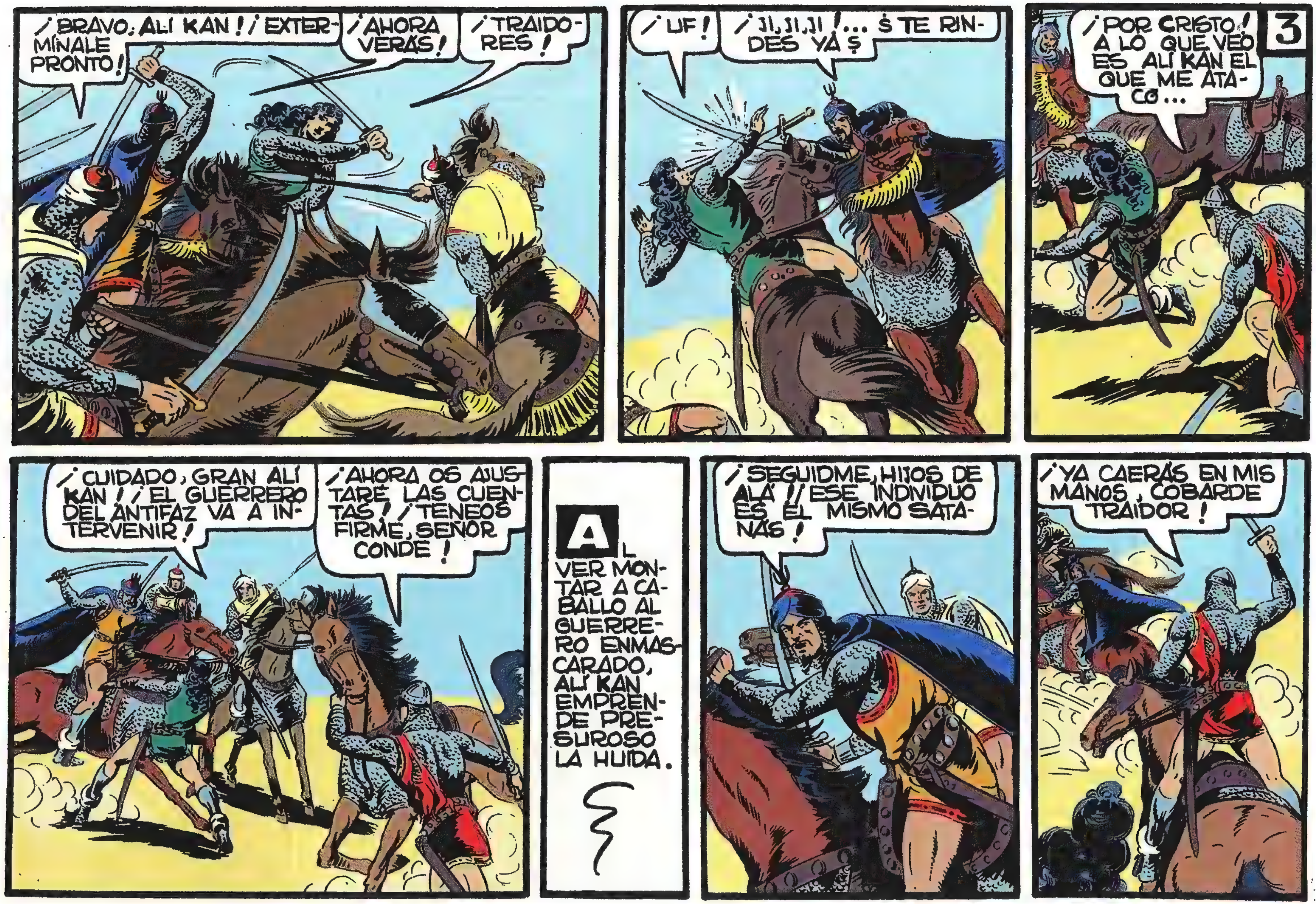
¡BRAVO, ALI KAN! ¡EXTERMÍNALE PRONTO!
¡AHORA VERÁS!
¡TRAIDORES!
¡UF!
¡JI, JI, JI!... ¿TE RINDES YA?
3
¡POR CRISTO! A LO QUE VEO ES ALÍ KAN EL QUE ME ATACÓ...
¡CUIDADO, GRAN ALÍ KAN! ¡EL GUERRERO DEL ANTIFAZ VA A INTERVENIR!
¡AHORA OS AJUSTARÉ LAS CUENTAS! ¡TENEOS FIRME, SEÑOR CONDE!
AL VER MONTAR A CABALLO AL GUERRERO ENMASCARADO, ALÍ KAN EMPRENDE PRESUROSO LA HUIDA.
¡SEGUIDME, HIJOS DE ALÁ! ¡ESE INDIVIDUO ES EL MISMO SATANÁS!
¡YA CAERÁS EN MIS MANOS, COBARDE TRAIDOR!

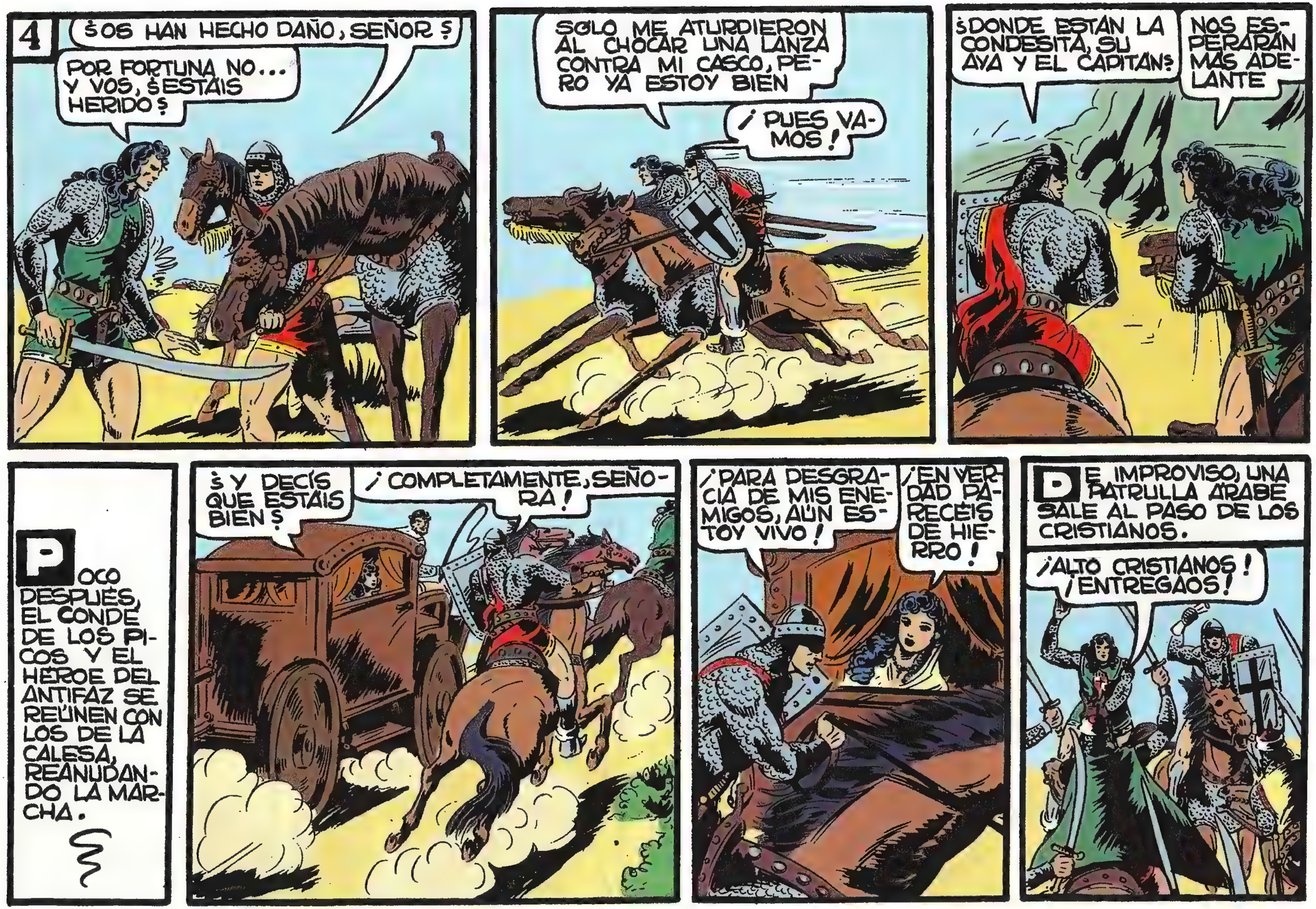
4
¿OS HAN HECHO DAÑO, SEÑOR?
POR FORTUNA NO... Y VOS, ¿ESTAIS HERIDO?
SOLO ME ATURDIERON AL CHOCAR UNA LANZA CONTRA MI CASCO, PERO YA ESTOY BIEN
¡PUES VAMOS!
¿DONDE ESTAN LA CONDESITA, SU AYA Y EL CAPITAN?
NOS ESPERARAN MAS ADELANTE
POCO DESPUES, EL CONDE DE LOS PICOS Y EL HEROE DEL ANTIFAZ SE REUNEN CON LOS DE LA CALESA, REANUDANDO LA MARCHA.
¿Y DECÍS QUE ESTAIS BIEN?
¡COMPLETAMENTE, SEÑORA!
¡PARA DESGRACIA DE MIS ENEMIGOS, AUN ESTOY VIVO!
¡EN VERDAD PARECEIS DE HIERRO!
DE IMPROVISO, UNA PATRULLA ARABE SALE AL PASO DE LOS CRISTIANOS.
¡ALTO CRISTIANOS! ¡ENTREGAOS!

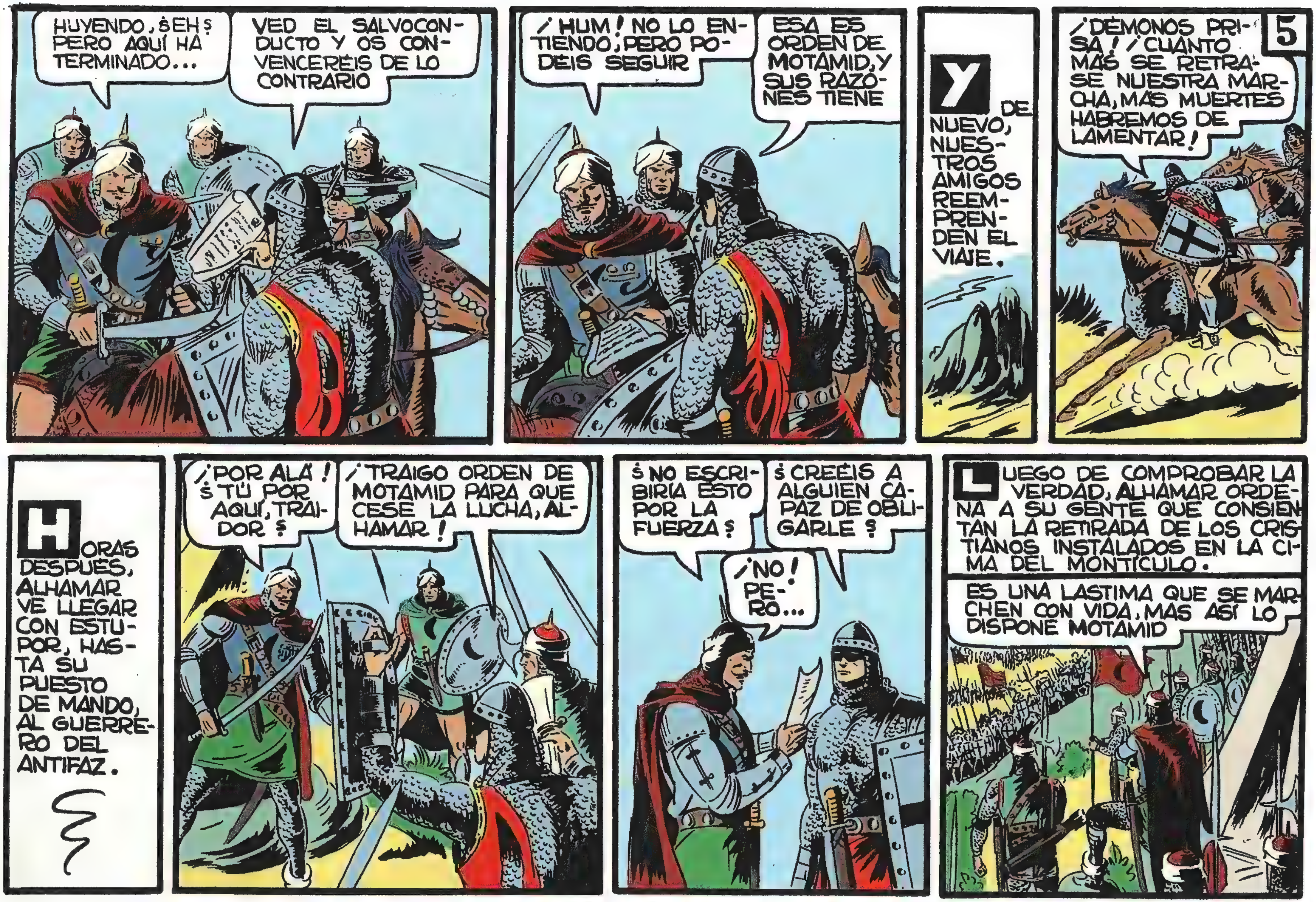
5
HUYENDO, ¿EH? PERO AQUÍ HA TERMINADO...
VED EL SALVOCONDUCTO Y OS CONVENCERÉIS DE LO CONTRARIO
¡HUM! NO LO ENTIENDO, PERO PODÉIS SEGUIR
ESA ES ORDEN DE MOTAMID, Y SUS RAZONES TIENE
Y DE NUEVO, NUESTROS AMIGOS REEMPRENDEN EL VIAJE.
¡DÉMONOS PRISA! ¡CUANTO MÁS SE RETRASE NUESTRA MARCHA, MÁS MUERTES HABREMOS DE LAMENTAR!
HORAS DESPUES, ALHAMAR VE LLEGAR CON ESTUPOR, HASTA SU PUESTO DE MANDO, AL GUERRERO DEL ANTIFAZ.
¡POR ALÁ! ¿TÚ POR AQUÍ, TRAIDOR?
¡TRAIGO ORDEN DE MOTAMID PARA QUE CESE LA LUCHA, ALHAMAR!
¿NO ESCRIBIRÍA ESTO POR LA FUERZA?
¡NO! PERO...
¿CREÉIS A ALGUIEN CAPAZ DE OBLIGARLE?
LUEGO DE COMPROBAR LA VERDAD, ALHAMAR ORDENA A SU GENTE QUE CONSIENTAN LA RETIRADA DE LOS CRISTIANOS INSTALADOS EN LA CIMA DEL MONTÍCULO.
ES UNA LÁSTIMA QUE SE MARCHEN CON VIDA, MAS ASÍ LO DISPONE MOTAMID

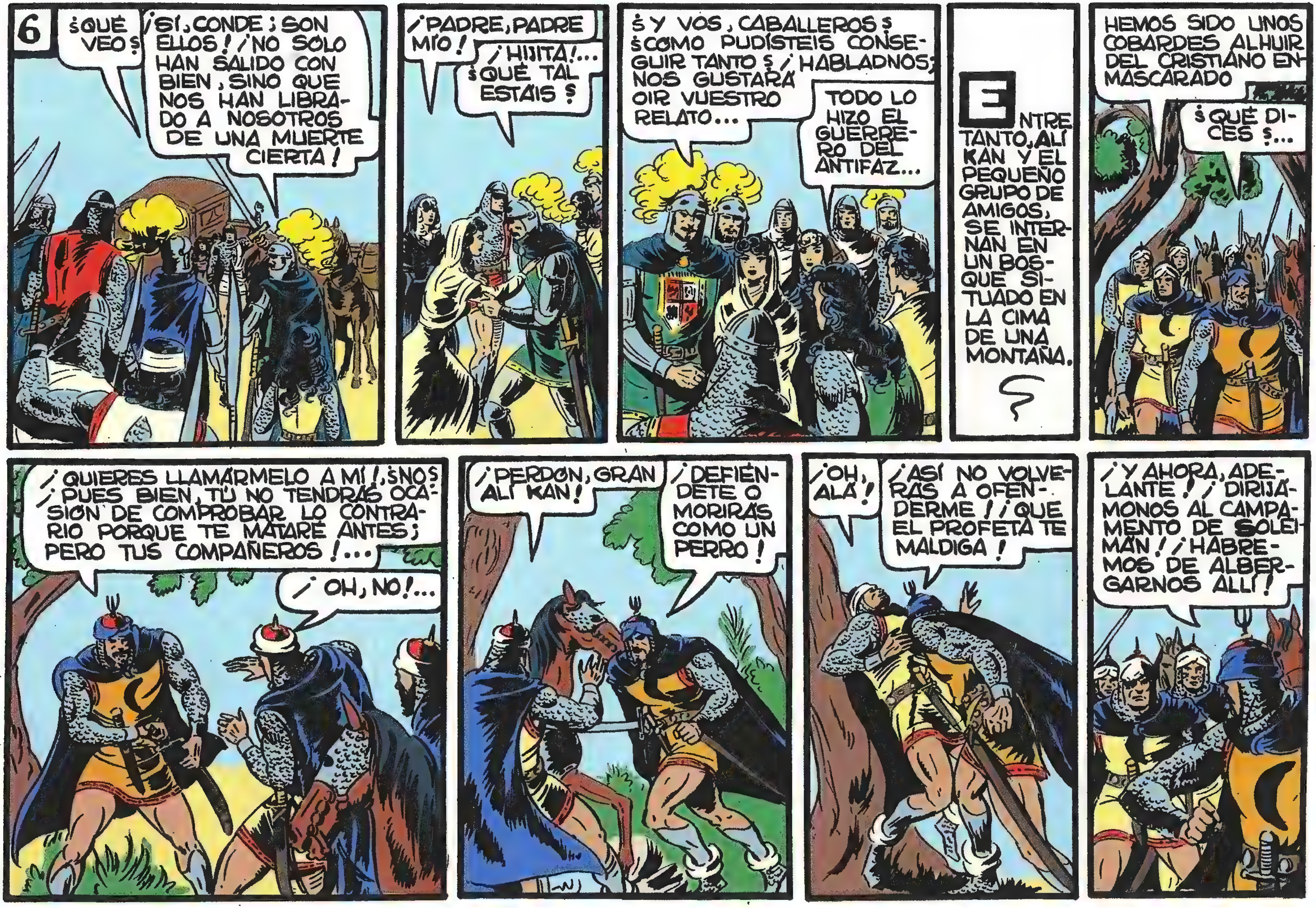
6
¿QUÉ VEO?
¡SÍ, CONDE; SON ELLOS! ¡NO SOLO HAN SALIDO CON BIEN, SINO QUE NOS HAN LIBRADO A NOSOTROS DE UNA MUERTE CIERTA!
¡PADRE, PADRE MÍO!
¡HIJITA!... ¿QUÉ TAL ESTÁIS?
¿Y VOS, CABALLEROS? ¿CÓMO PUDISTEIS CONSEGUIR TANTO? ¡HABLADNOS; NOS GUSTARÁ OIR VUESTRO RELATO...
TODO LO HIZO EL GUERRERO DEL ANTIFAZ...
ENTRETANTO, ALÍ KAN Y EL PEQUEÑO GRUPO DE AMIGOS, SE INTERNAN EN UN BOSQUE SITUADO EN LA CIMA DE UNA MONTAÑA.
HEMOS SIDO UNOS COBARDES AL HUIR DEL CRISTIANO ENMASCARADO
¿QUÉ DICES?...
¡QUIERES LLAMÁRMELO A MÍ! ¿NOS? ¡PUES BIEN, TÚ NO TENDRÁS OCASIÓN DE COMPROBAR LO CONTRARIO PORQUE TE MATARÉ ANTES; PERO TUS COMPAÑEROS!...
¡OH, NO!...
¡PERDÓN, GRAN ALÍ KAN!
¡DEFIÉNDETE O MORIRÁS COMO UN PERRO!
¡OH, ALÁ!
¡ASÍ NO VOLVERÁS A OFENDERME! ¡QUE EL PROFETA TE MALDIGA!
¡Y AHORA, ADELANTE! ¡DIRIJÁMONOS AL CAMPAMENTO DE SOLEIMÁN! ¡HABREMOS DE ALBERGARNOS ALLÍ!

7
DOS HORAS MÁS TARDE LLEGAN ANTE LA MORADA DE SOLEIMAN, UN ANTIGUO AMIGO DE ALÍ KAN DEDICADO AL BANDIDAJE.
¿QUÉ QUERÉIS POR AQUÍ?
NECESITO HABLAR CON VUESTRO JEFE SOLEIMAN
¡ALÍ KAN! ¿TÚ AQUÍ?
SÍ, SOLEIMAN... VENGO A COLABORAR CONTIGO
ESCUCHA LAS CONDICIONES. YO SERÉ EL JEFE SUPREMO DE LOS HOMBRES QUE TÚ MANDAS, Y...
¡NO, AMIGO! ¡ESO NO ME CONVIENE A MÍ!
¡JI, JI, JI! PERO A MÍ SÍ Y HABRÁS DE ACCEDER A ELLO. RECUERDA QUE ALÍ KAN AUNQUE HAYA SIDO DERROTADO...
...¡SABE MANEJAR EL ACERO!
¿Y CREES QUE ME ASUSTAS? YO TAMBIÉN SÉ...
...¡Y TE TRASPASARÉ EL CORAZÓN CON EL SI NO TE LARGAS EN SEGUIDA!...
¿SÍ?... ¡PUES YA PUEDES INTENTARLO, PORQUE NO ME IRÉ!
Y AMBOS MOROS INICIAN EL COMBATE.

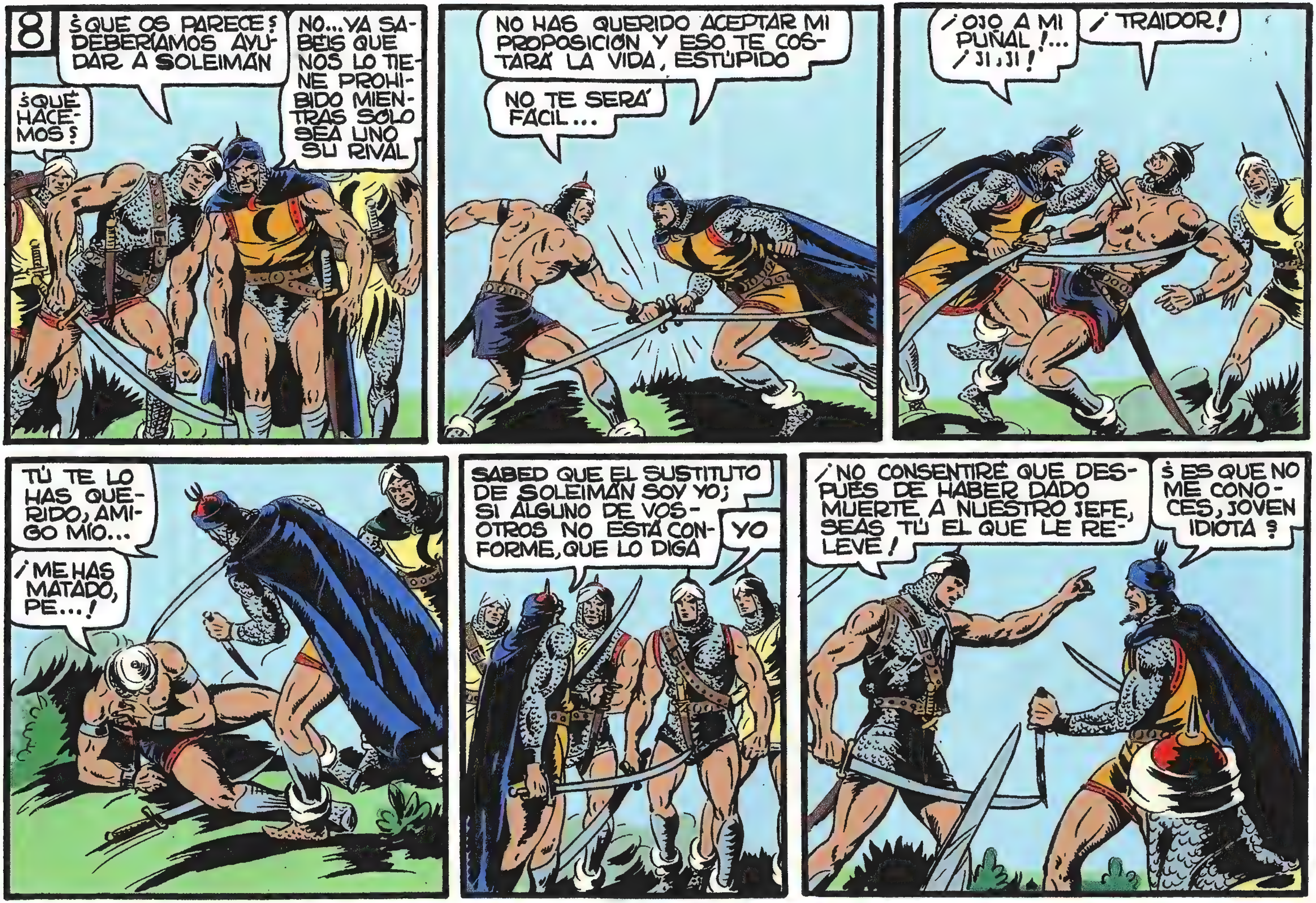
8
¿QUE OS PARECE? ¿DEBERÍAMOS AYUDAR A SOLEIMÁN
¿QUÉ HACEMOS?
NO...YA SABÉIS QUE NOS LO TIENE PROHIBIDO MIENTRAS SOLO SEA UNO SU RIVAL
NO HAS QUERIDO ACEPTAR MI PROPOSICIÓN Y ESO TE COSTARÁ LA VIDA, ESTÚPIDO
NO TE SERÁ FÁCIL...
¡OJO A MI PUÑAL!... ¡JI, JI!
¡TRAIDOR!
TÚ TE LO HAS QUERIDO, AMIGO MÍO...
¡ME HAS MATADO, PE...!
SABED QUE EL SUSTITUTO DE SOLEIMÁN SOY YO; SI ALGUNO DE VOSOTROS NO ESTÁ CONFORME, QUE LO DIGA
YO
¡NO CONSENTIRÉ QUE DESPUÉS DE HABER DADO MUERTE A NUESTRO JEFE, SEAS TÚ EL QUE LE RELEVE!
¿ES QUE NO ME CONOCES, JOVEN IDIOTA?

¡AH, MALVADO!...
¡ENCONTRASTE LO QUE BUSCABAS!
COMO VEIS, ALÍ KAN ES INSUSTITUIBLE ... ¡JI, JI! ¿NO OS LO PARECE?
¡AHORA JURADME POR NUESTRO DIOS QUE SIEMPRE SEREIS FIELES A MI!
¡LO JURAMOS POR ALÁ!
9
AL DÍA SIGUIENTE, LOS CRISTIANOS LLEGAN A LA QUE FUÉ FORTALEZA DE ALÍ KAN.
Y CUANDO ESTOS EXPRESAN SU GRATITUD AL GUERRERO DEL ANTIFAZ, POR HABER LOGRADO SU SALVACIÓN, EL CAPITÁN RODOLFO INTERVIENE IRRITADO.
NO. NO DEBEIS AGRADECERLE NADA... SOLO HIZO REPARAR EN PARTE SU ESTÚPIDO ERROR
¿ESTÁIS SEGURO DE LO QUE AFIRMAIS?
¡SABED QUE ÉL ES EL CULPABLE DE LA MUERTE DE ALGUNOS CABALLEROS Y NOBLES CRISTIANOS, POR DEJARSE ENGAÑAR POR ALÍ KAN Y HACERNOS CREER QUE SE NOS CONDUCÍA A UNA EMBOSCADA!
ASÍ ES, CABALLEROS; MAS OS RUEGO ME DISCULPEIS, Y OS PROMETO VENGAR TALES MUERTES EXTERMINANDO A ESE MISERABLE MORO, Y A CUANTOS SURJAN EN MI CAMINO

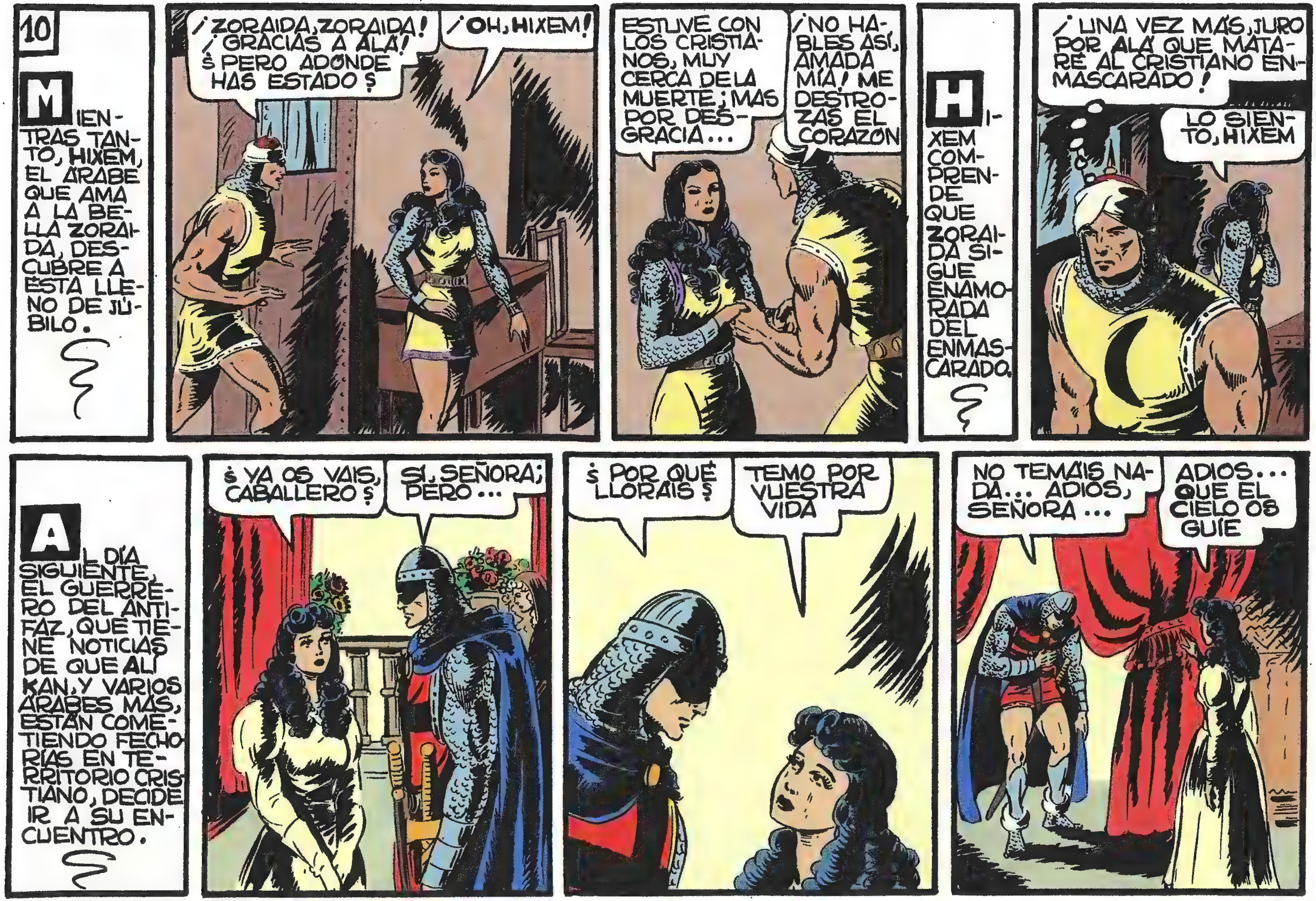
10
MIENTRAS TANTO, HIXEM, EL ÁRABE QUE AMA A LA BELLA ZORAIDA, DESCUBRE A ÉSTA LLENO DE JÚBILO.
¡ZORAIDA, ZORAIDA! ¡GRACIAS A ALÁ! ¿PERO ADÓNDE HAS ESTADO?
¡OH, HIXEM!
ESTUVE CON LOS CRISTIANOS, MUY CERCA DE LA MUERTE; MAS POR DESGRACIA...
¡NO HABLES ASÍ, AMADA MÍA! ME DESTROZAS EL CORAZÓN
HIXEM COMPRENDE QUE ZORAIDA SIGUE ENAMORADA DEL ENMASCARADO.
¡UNA VEZ MÁS, JURO POR ALÁ QUE MATARÉ AL CRISTIANO ENMASCARADO!
LO SIENTO, HIXEM
AL DÍA SIGUIENTE, EL GUERRERO DEL ANTIFAZ, QUE TIENE NOTICIAS DE QUE ALÍ KAN, Y VARIOS ÁRABES MÁS, ESTÁN COMETIENDO FECHORÍAS EN TERRITORIO CRISTIANO, DECIDE IR A SU ENCUENTRO.
¿YA OS VAIS, CABALLERO?
SÍ, SEÑORA; PERO...
¿POR QUÉ LLORÁIS?
TEMO POR VUESTRA VIDA
NO TEMÁIS NADA... ADIÓS, SEÑORA...
ADIÓS... QUE EL CIELO OS GUÍE

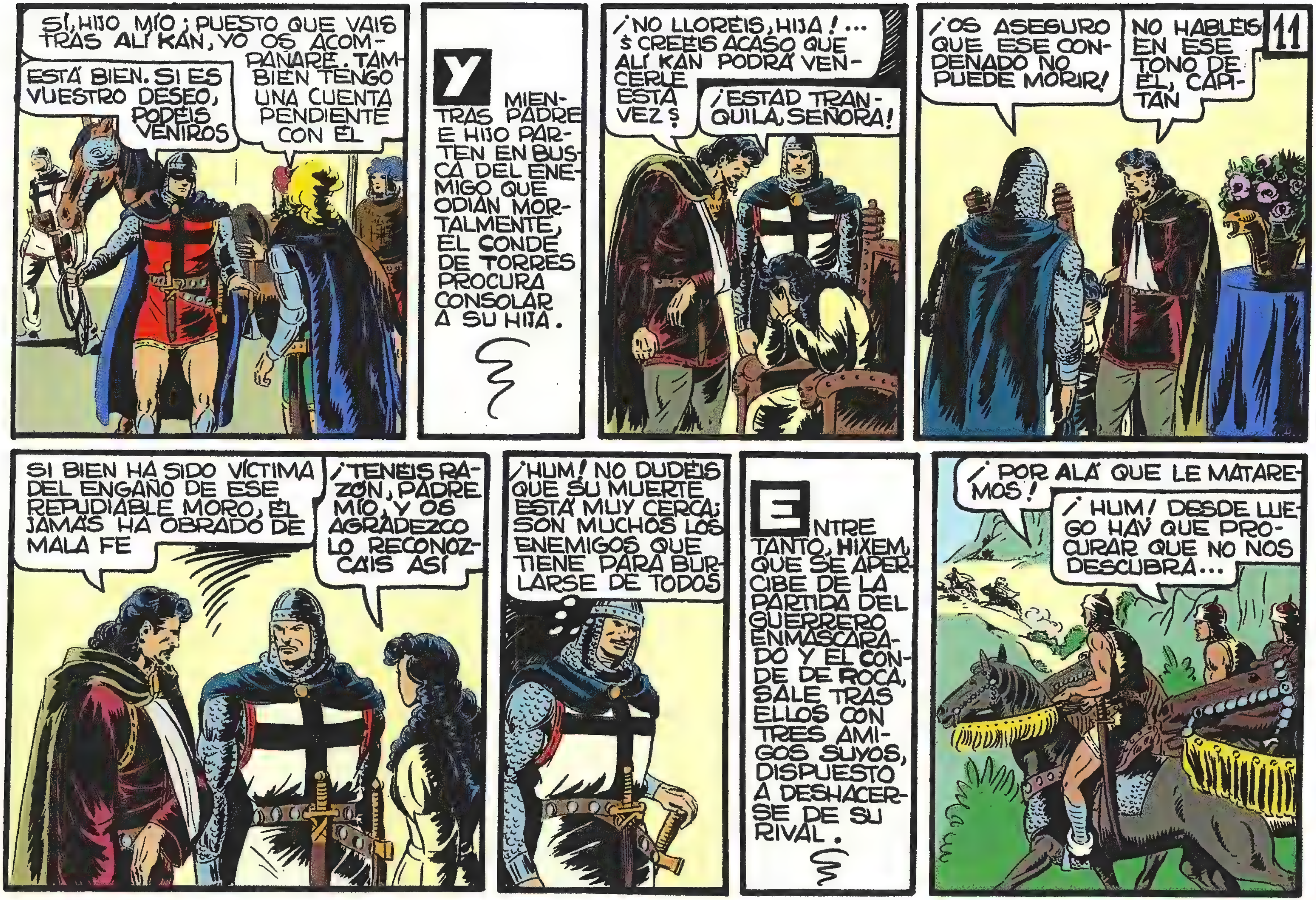
11
SÍ, HIJO MÍO; PUESTO QUE VAIS TRAS ALÍ KAN, YO OS ACOMPAÑARÉ. TAMBIÉN TENGO UNA CUENTA PENDIENTE CON ÉL
ESTÁ BIEN. SI ES VUESTRO DESEO, PODÉIS VENIROS
Y MIENTRAS PADRE E HIJO PARTEN EN BUSCA DEL ENEMIGO QUE ODIAN MORTALMENTE, EL CONDE DE TORRES PROCURA CONSOLAR A SU HIJA.
¡NO LLORÉIS, HIJA!... ¿CREÉIS ACASO QUE ALÍ KAN PODRÁ VENCERLE ESTA VEZ?
¡ESTAD TRANQUILA, SEÑORA!
¡OS ASEGURO QUE ESE CONDENADO NO PUEDE MORIR!
NO HABLÉIS EN ESE TONO DE ÉL, CAPITÁN
SI BIEN HA SIDO VÍCTIMA DEL ENGAÑO DE ESE REPUDIABLE MORO, ÉL JAMÁS HA OBRADO DE MALA FE
¡TENÉIS RAZÓN, PADRE MÍO, Y OS AGRADEZCO LO RECONOZCÁIS ASÍ
¡HUM! NO DUDÉIS QUE SU MUERTE ESTÁ MUY CERCA; SON MUCHOS LOS ENEMIGOS QUE TIENE PARA BURLARSE DE TODOS
ENTRETANTO, HIXEM, QUE SE APERCIBE DE LA PARTIDA DEL GUERRERO ENMASCARADO Y EL CONDE DE ROCA, SALE TRAS ELLOS CON TRES AMIGOS SUYOS, DISPUESTO A DESHACERSE DE SU RIVAL.
¡POR ALÁ QUE LE MATAREMOS!
¡HUM! DESDE LUEGO HAY QUE PROCURAR QUE NO NOS DESCUBRA...

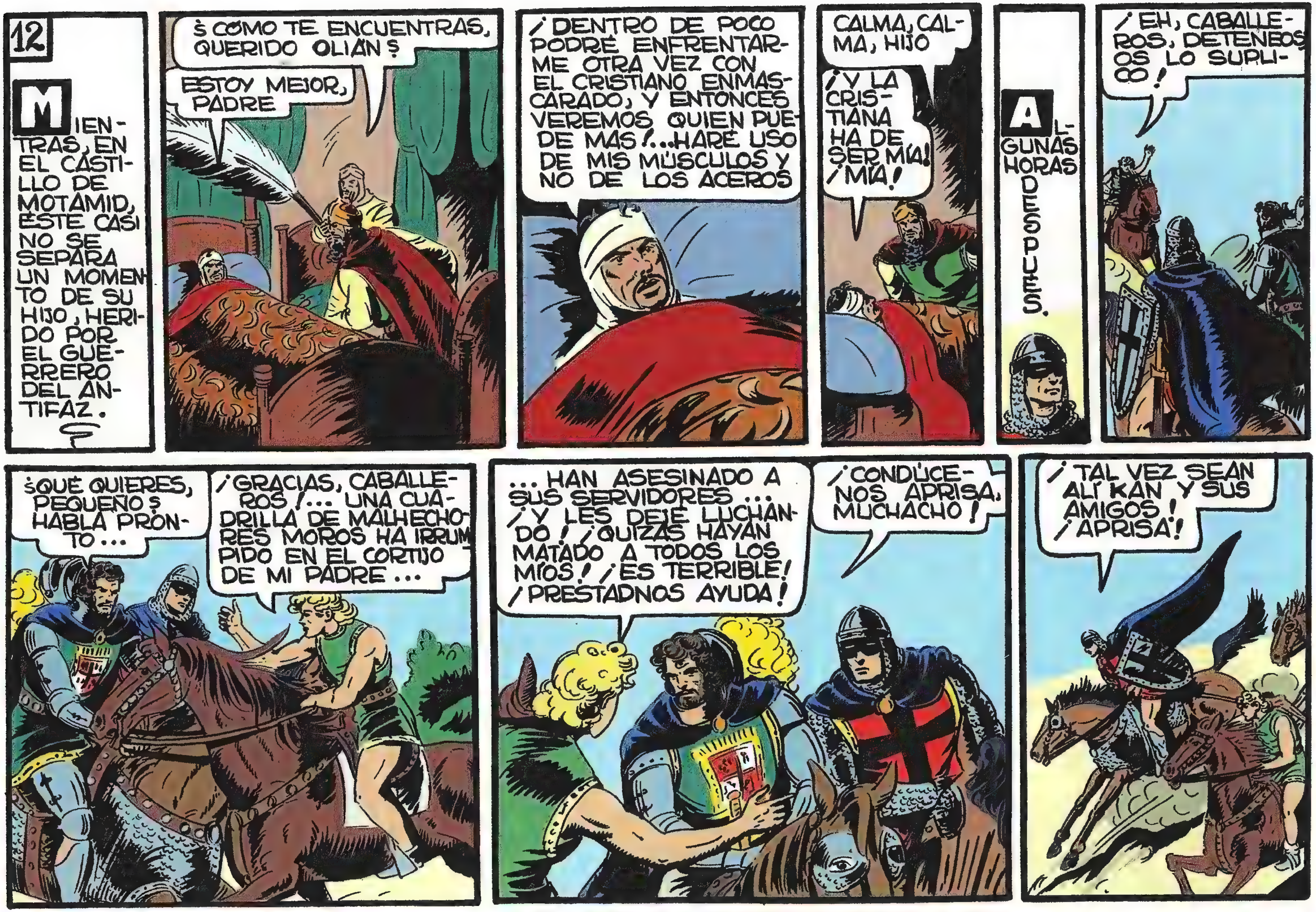
12
MIENTRAS, EN EL CASTILLO DE MOTAMID, ÉSTE CASI NO SE SEPARA UN MOMENTO DE SU HIJO, HERIDO POR EL GUERRERO DEL ANTIFAZ.
¿CÓMO TE ENCUENTRAS, QUERIDO OLIÁN?
ESTOY MEJOR, PADRE
¡DENTRO DE POCO PODRÉ ENFRENTARME OTRA VEZ CON EL CRISTIANO ENMASCARADO, Y ENTONCES VEREMOS QUIEN PUEDE MÁS!... HARÉ USO DE MIS MÚSCULOS Y NO DE LOS ACEROS
CALMA, CALMA, HIJO
¡Y LA CRISTIANA HA DE SER MÍA! ¡MÍA!
ALGUNAS HORAS DESPUES.
¡EH, CABALLEROS, DETENEOS OS LO SUPLICO!
¿QUÉ QUIERES, PEQUEÑO? HABLA PRONTO...
¡GRACIAS, CABALLEROS!... UNA CUADRILLA DE MALHECHORES MOROS HA IRRUMPIDO EN EL CORTIJO DE MI PADRE...
... HAN ASESINADO A SUS SERVIDORES... ¡Y LES DEJÉ LUCHANDO! ¡QUIZÁS HAYAN MATADO A TODOS LOS MÍOS! ¡ES TERRIBLE! ¡PRESTADNOS AYUDA!
¡CONDÚCENOS APRISA, MUCHACHO!
¡TAL VEZ SEAN ALÍ KAN Y SUS AMIGOS! ¡APRISA!

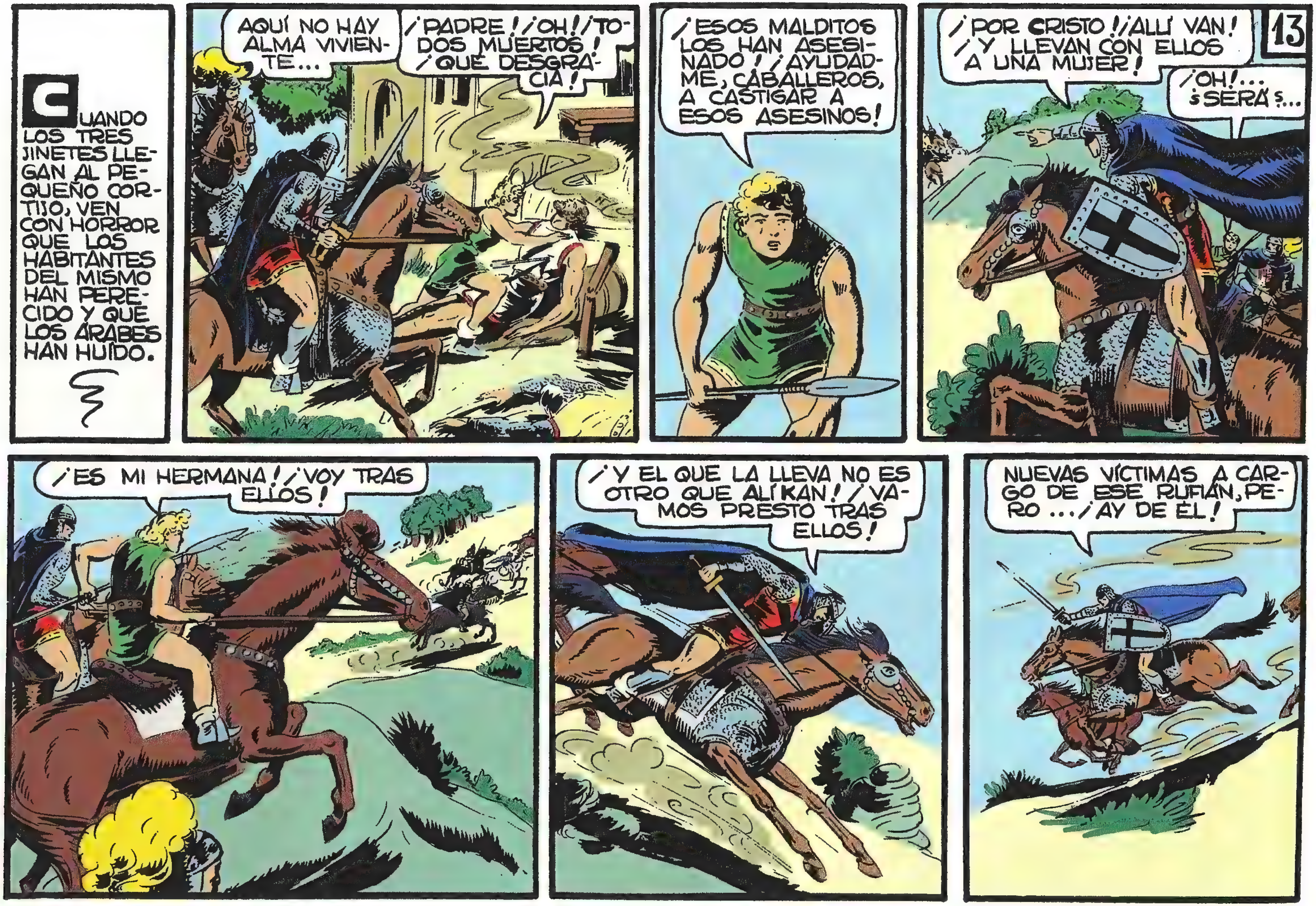
13
CUANDO LOS TRES JINETES LLEGAN AL PEQUEÑO CORTIJO, VEN CON HORROR QUE LOS HABITANTES DEL MISMO HAN PERECIDO Y QUE LOS ÁRABES HAN HUIDO.
AQUÍ NO HAY ALMA VIVIENTE...
¡PADRE!/¡OH!/¡TODOS MUERTOS! ¡QUÉ DESGRACIA!
¡ESOS MALDITOS LOS HAN ASESINADO! ¡AYUDADME, CABALLEROS, A CASTIGAR A ESOS ASESINOS!
¡POR CRISTO!/¡ALLÍ VAN! ¡Y LLEVAN CON ELLOS A UNA MUJER!
¡OH!... ¿SERÁ?...
¡ES MI HERMANA! ¡VOY TRAS ELLOS!
¡Y EL QUE LA LLEVA NO ES OTRO QUE ALÍ KAN! ¡VAMOS PRESTO TRAS ELLOS!
NUEVAS VÍCTIMAS A CARGO DE ESE RUFIÁN, PERO ... ¡AY DE ÉL!

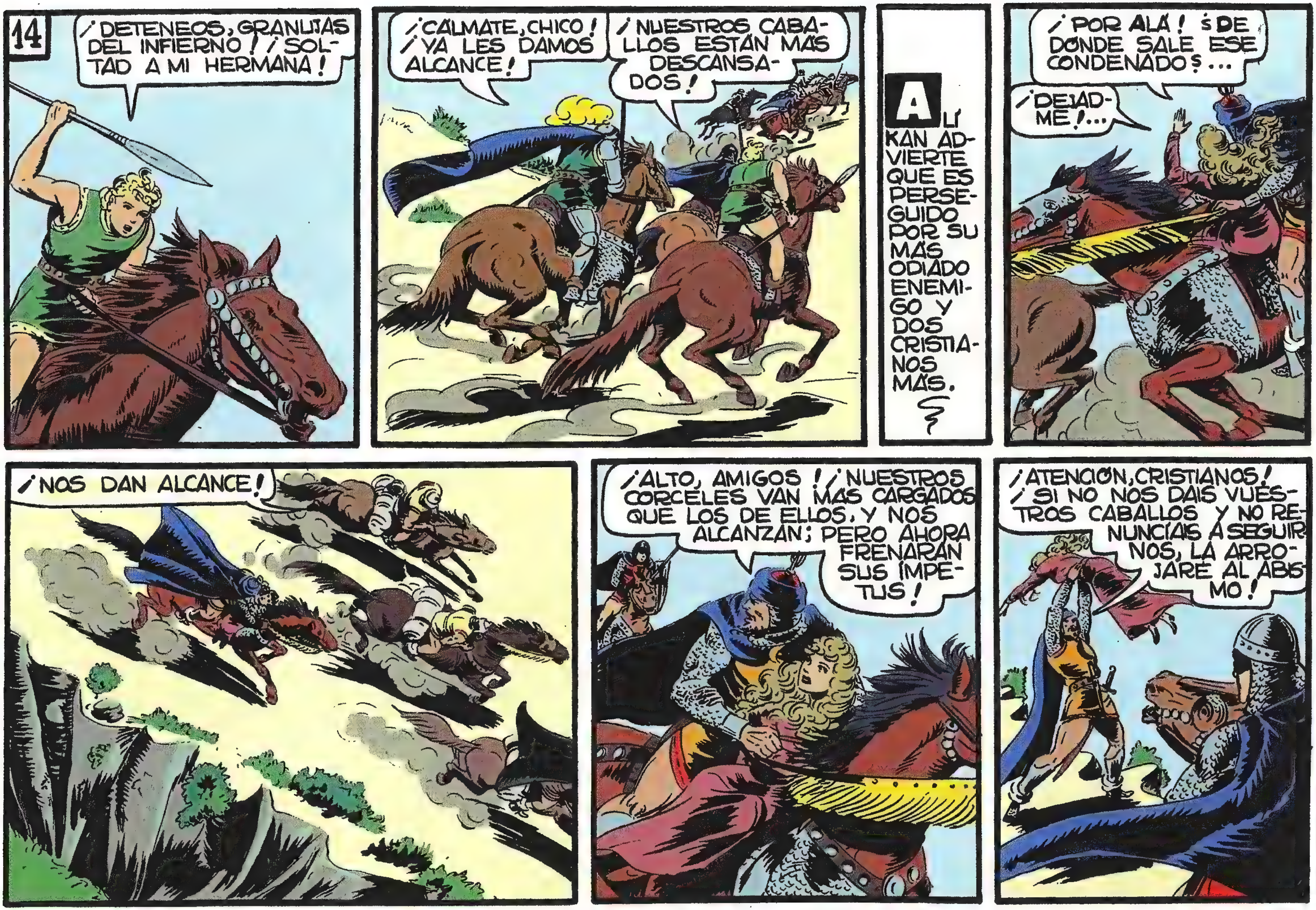
14
¡DETENEOS, GRANUJAS DEL INFIERNO! ¡SOLTAD A MI HERMANA!
¡CÁLMATE, CHICO! ¡YA LES DAMOS ALCANCE!
¡NUESTROS CABALLOS ESTÁN MÁS DESCANSADOS!
ALÍ KAN ADVIERTE QUE ES PERSEGUIDO POR SU MÁS ODIADO ENEMIGO Y DOS CRISTIANOS MÁS.
¡POR ALÁ! ¿DE DONDE SALE ESE CONDENADO?...
¡DEJADME!...
¡NOS DAN ALCANCE!
¡ALTO, AMIGOS! ¡NUESTROS CORCELES VAN MÁS CARGADOS QUE LOS DE ELLOS, Y NOS ALCANZAN; PERO AHORA FRENARÁN SUS ÍMPETUS!
¡ATENCIÓN, CRISTIANOS! ¡SI NO NOS DAIS VUESTROS CABALLOS Y NO RENUNCIÁIS A SEGUIRNOS, LA ARROJARÉ AL ABISMO!

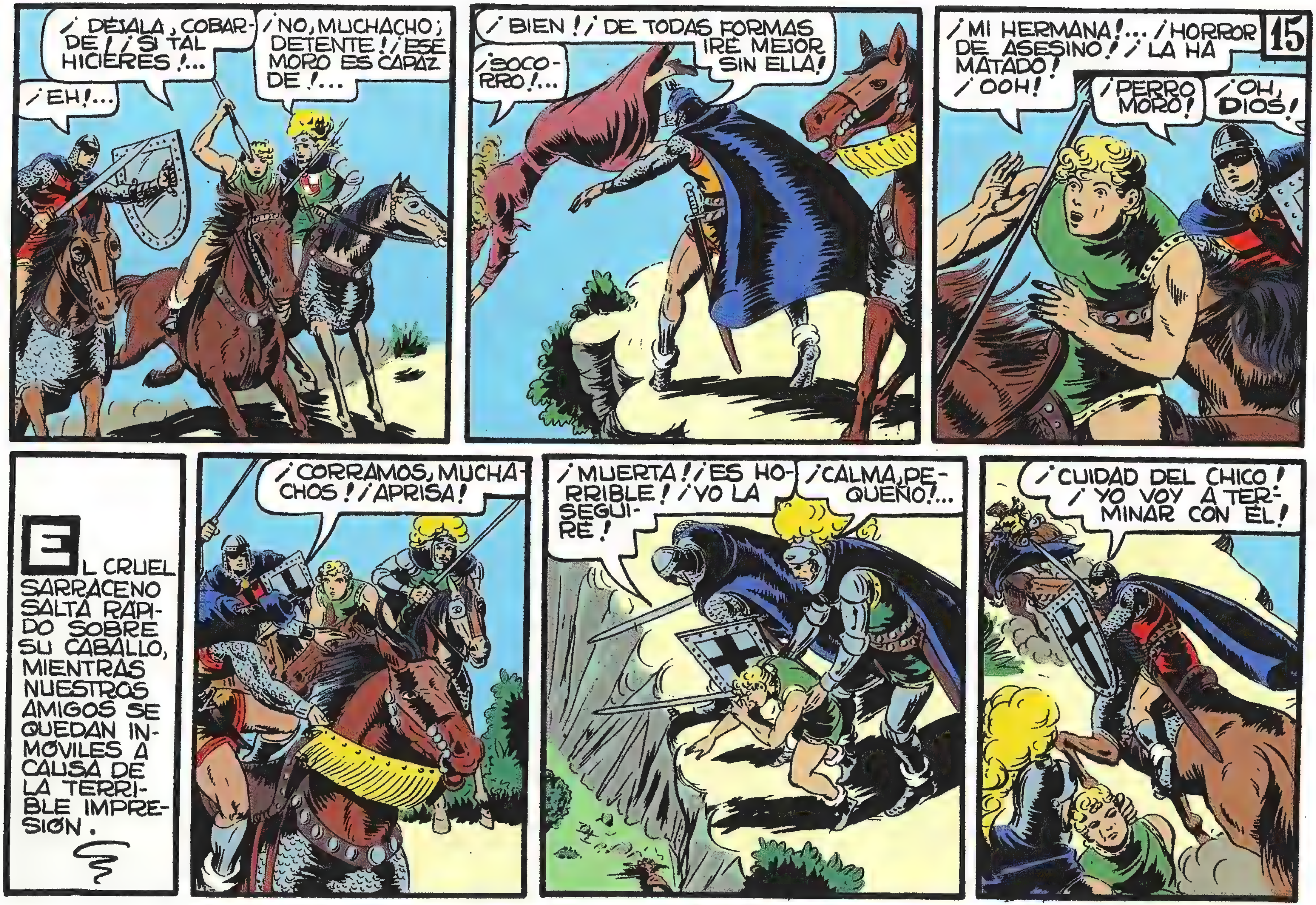
15
¡DÉJALA, COBARDE! ¡SI TAL HICIERES!...
¡EH!...
¡NO, MUCHACHO; DETENTE! ¡ESE MORO ES CAPAZ DE!...
¡SOCORRO!...
¡BIEN! ¡DE TODAS FORMAS IRÉ MEJOR SIN ELLA!
¡MI HERMANA!... ¡HORROR DE ASESINO! ¡LA HA MATADO! ¡OOH!
¡PERRO MORO!
¡OH, DIOS!
EL CRUEL SARRACENO SALTA RÁPIDO SOBRE SU CABALLO, MIENTRAS NUESTROS AMIGOS SE QUEDAN INMÓVILES A CAUSA DE LA TERRIBLE IMPRESIÓN.
¡CORRAMOS, MUCHACHOS! ¡APRISA!
¡MUERTA! ¡ES HORRIBLE! ¡YO LA SEGUIRÉ!
¡CALMA, PEQUEÑO!...
¡CUIDAD DEL CHICO! ¡YO VOY A TERMINAR CON ÉL!

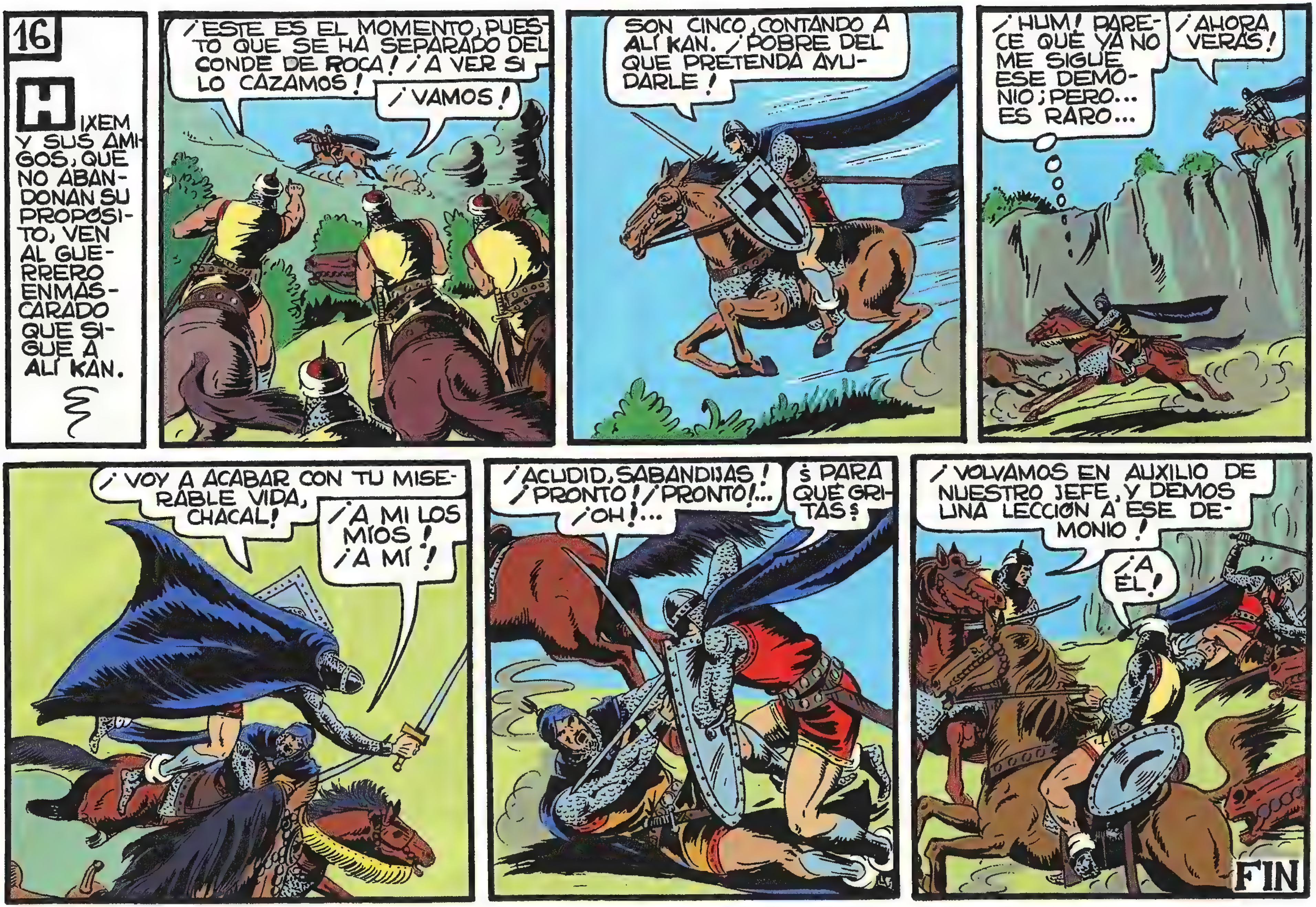
16
HIXEM Y SUS AMIGOS, QUE NO ABANDONAN SU PROPÓSITO, VEN AL GUERRERO ENMASCARADO QUE SIGUE A ALÍ KAN.
¡ESTE ES EL MOMENTO, PUESTO QUE SE HA SEPARADO DEL CONDE DE ROCA! ¡A VER SI LO CAZAMOS!
¡VAMOS!
SON CINCO, CONTANDO A ALÍ KAN. ¡POBRE DEL QUE PRETENDA AYUDARLE!
¡HUM! PARECE QUE YA NO ME SIGUE ESE DEMONIO; PERO... ES RARO...
¡AHORA VERÁS!
¡VOY A ACABAR CON TU MISERABLE VIDA, CHACAL!
¡A MÍ LOS MÍOS! ¡A MÍ!
¡ACUDID, SABANDIJAS! ¡PRONTO! ¡PRONTO!... ¡OH!...
¿PARA QUÉ GRITAS?
¡VOLVAMOS EN AUXILIO DE NUESTRO JEFE, Y DEMOS UNA LECCIÓN A ESE DEMONIO!
¡A ÉL!
FIN

PRISIONEROS de HARÚM
con El guerrero del antifaz
75 cts

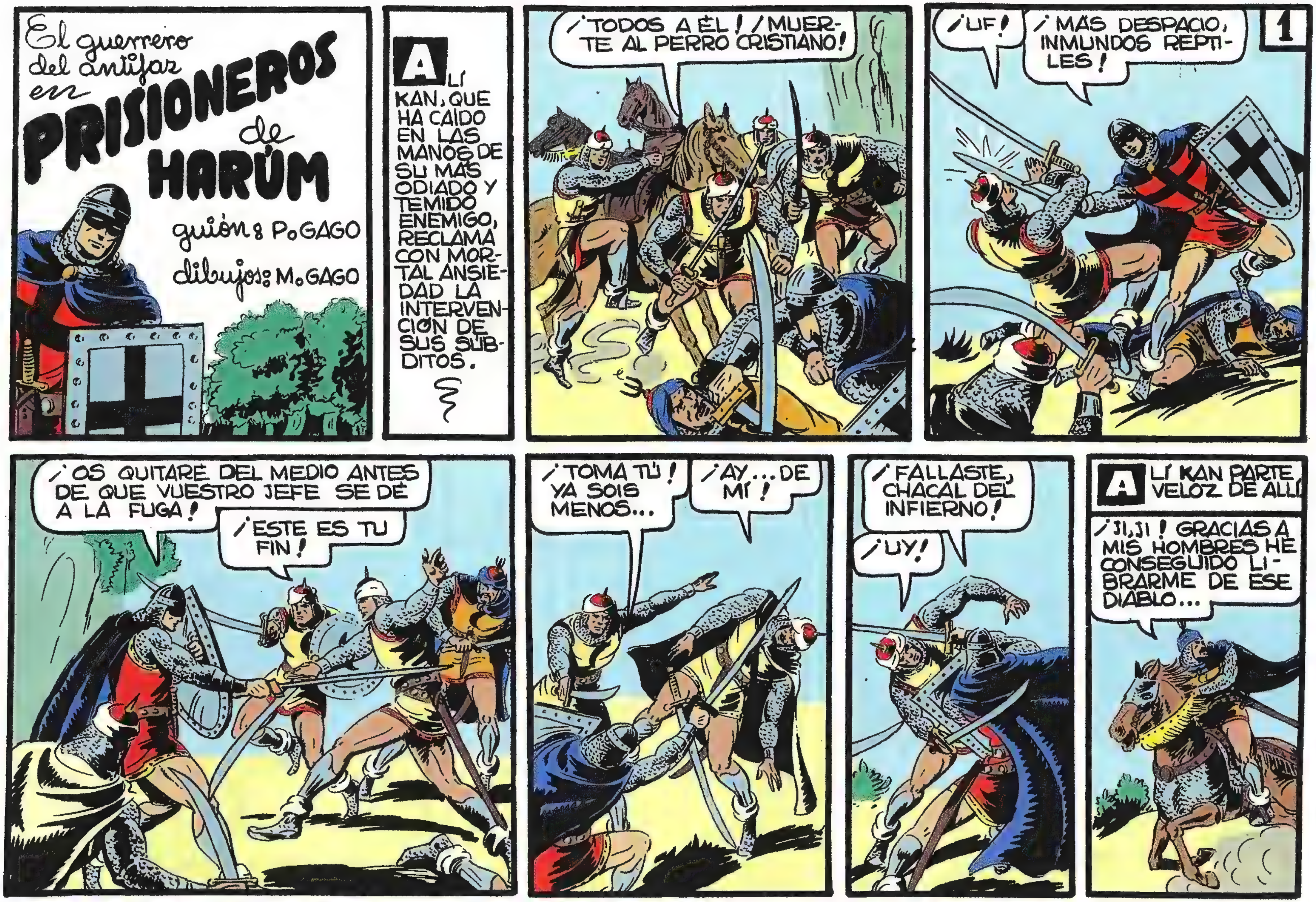
El guerrero del antifaz en
PRISIONEROS de HARÚM
guión: P. GAGO
dibujos: M. GAGO
ALÍ KAN, QUE HA CAIDO EN LAS MANOS DE SU MÁS ODIADO Y TEMIDO ENEMIGO, RECLAMA CON MORTAL ANSIEDAD LA INTERVENCIÓN DE SUS SÚBDITOS.
¡TODOS A ÉL! ¡MUERTE AL PERRO CRISTIANO!
¡UF!
¡MÁS DESPACIO, INMUNDOS REPTILES!
1
¡OS QUITARÉ DEL MEDIO ANTES DE QUE VUESTRO JEFE SE DÉ A LA FUGA!
¡ESTE ES TU FIN!
¡TOMA TÚ! YA SOIS MENOS...
¡AY... DE MÍ!
¡FALLASTE, CHACAL DEL INFIERNO!
¡UY!
ALÍ KAN PARTE VELOZ DE ALLÍ
¡JI, JI! GRACIAS A MIS HOMBRES HE CONSEGUIDO LIBRARME DE ESE DIABLO...

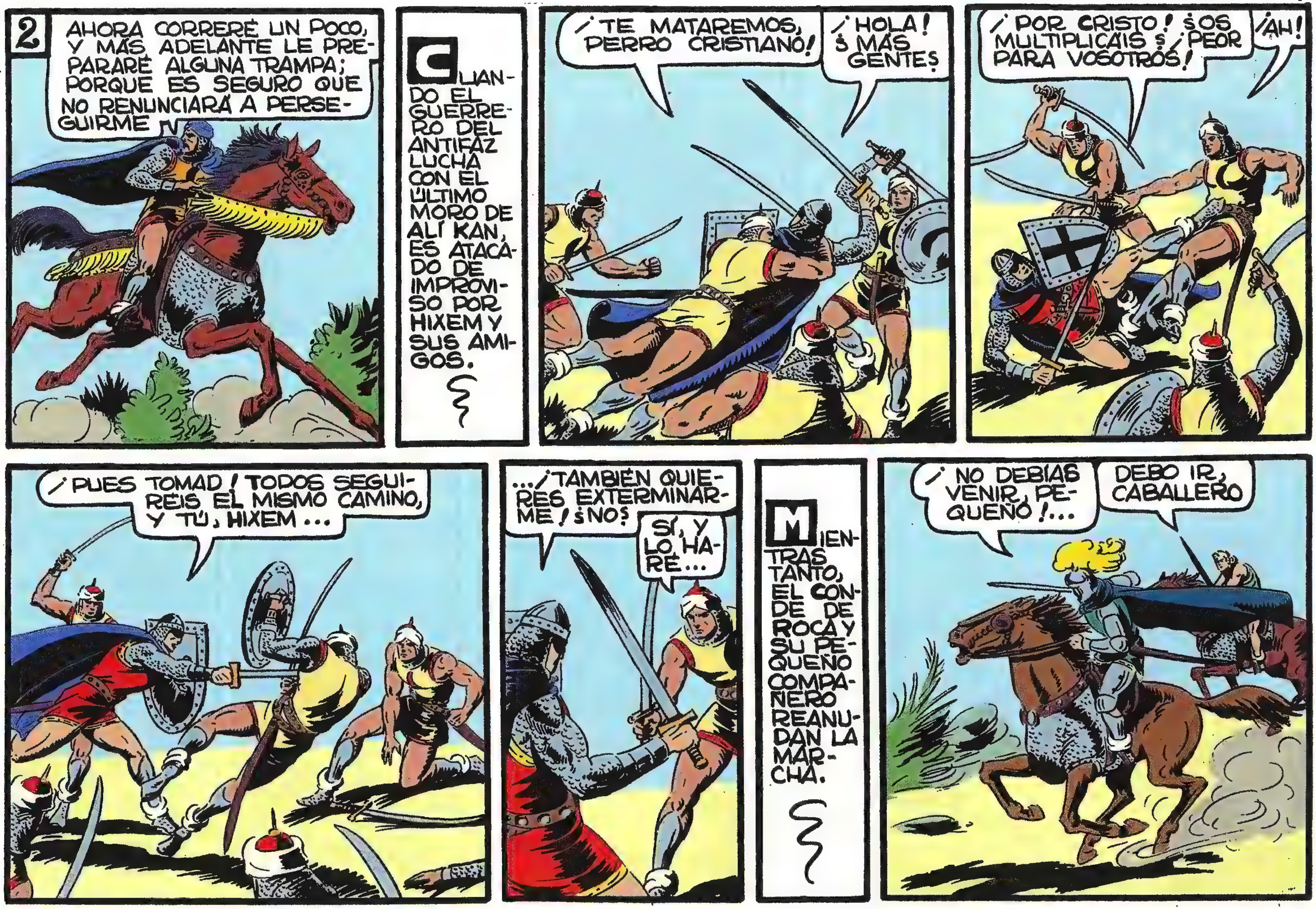
2
AHORA CORRERÉ UN POCO, Y MÁS ADELANTE LE PREPARARÉ ALGUNA TRAMPA; PORQUE ES SEGURO QUE NO RENUNCIARÁ A PERSEGUIRME
CUANDO EL GUERRERO DEL ANTIFAZ LUCHA CON EL ÚLTIMO MORO DE ALÍ KAN, ES ATACADO DE IMPROVISO POR HIXEM Y SUS AMIGOS.
¡TE MATAREMOS, PERRO CRISTIANO!
¡HOLA! ¿MÁS GENTES?
¡POR CRISTO! ¿OS MULTIPLICÁIS? ¡PEOR PARA VOSOTROS!
¡AH!
¡PUES TOMAD! TODOS SEGUIRÉIS EL MISMO CAMINO, Y TÚ, HIXEM...
...¿TAMBIÉN QUIERES EXTERMINARME! ¿NO?
SÍ, Y LO HARÉ...
MIENTRAS TANTO, EL CONDE DE ROCA Y SU PEQUEÑO COMPAÑERO REANUDAN LA MARCHA.
¡NO DEBÍAS VENIR, PEQUEÑO!...
DEBO IR, CABALLERO

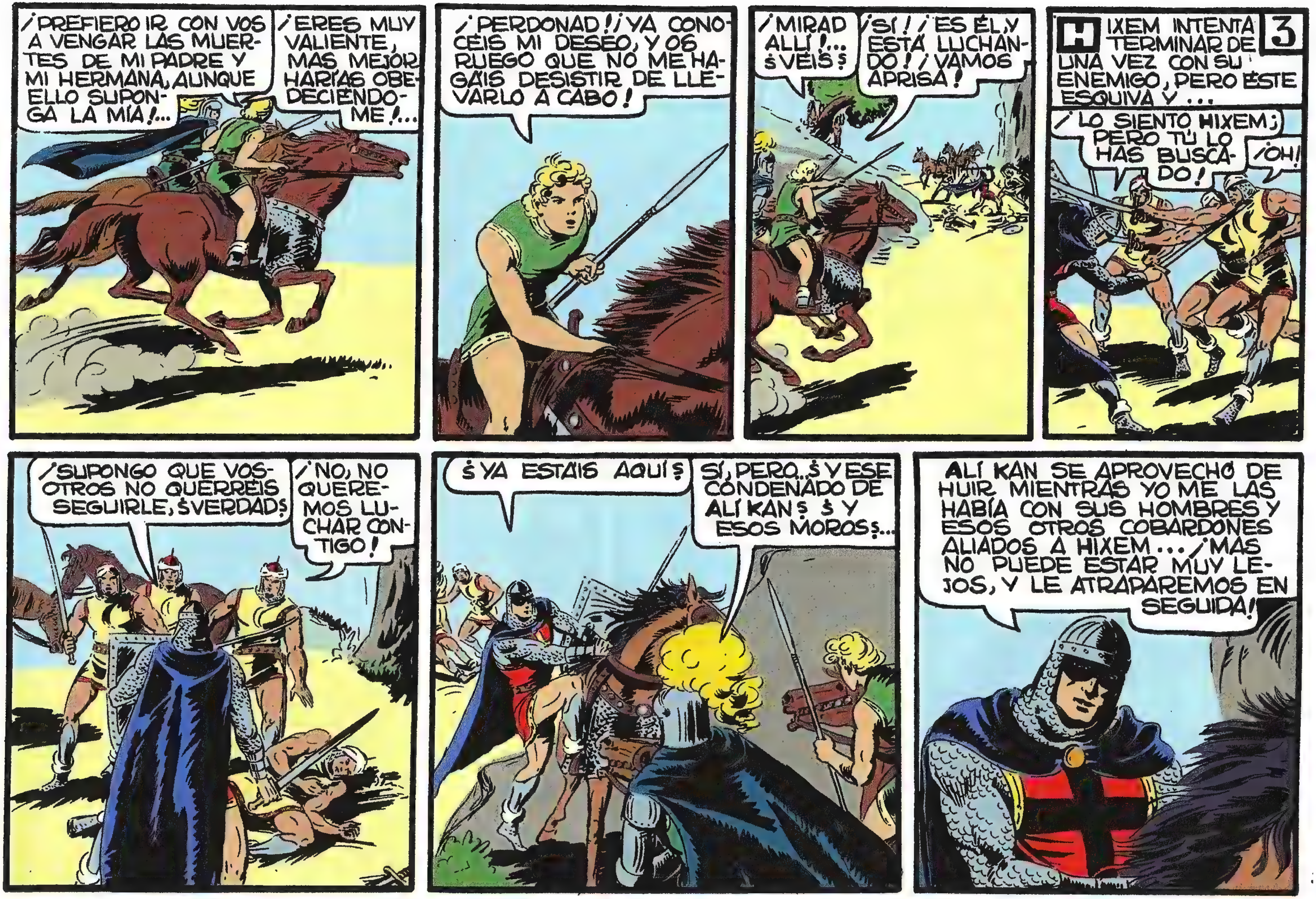
¡PREFIERO IR CON VOS A VENGAR LAS MUERTES DE MI PADRE Y MI HERMANA, AUNQUE ELLO SUPONGA LA MÍA!...
¡ERES MUY VALIENTE, MAS MEJOR HARÍAS OBEDECIÉNDOME!...
¡PERDONAD! ¡YA CONOCÉIS MI DESEO, Y OS RUEGO QUE NO ME HAGÁIS DESISTIR DE LLEVARLO A CABO!
¡MIRAD ALLÍ!... ¿VEIS?
¡SÍ! ¡ES ÉL, Y ESTÁ LUCHANDO! ¡VAMOS APRISA!
3
HIXEM INTENTA TERMINAR DE UNA VEZ CON SU ENEMIGO, PERO ÉSTE ESQUIVA Y ...
¡LO SIENTO HIXEM; PERO TÚ LO HAS BUSCADO!
¡OH!
¡SUPONGO QUE VOSOTROS NO QUERRÉIS SEGUIRLE, ¿VERDAD?
¡NO, NO QUEREMOS LUCHAR CONTIGO!
¿YA ESTÁIS AQUÍ?
SÍ, PERO... ¿Y ESE CONDENADO DE ALÍ KAN? ¿Y ESOS MOROS?...
ALÍ KAN SE APROVECHÓ DE HUIR MIENTRAS YO ME LAS HABÍA CON SUS HOMBRES Y ESOS OTROS COBARDONES ALIADOS A HIXEM... ¡MAS NO PUEDE ESTAR MUY LEJOS, Y LE ATRAPAREMOS EN SEGUIDA!

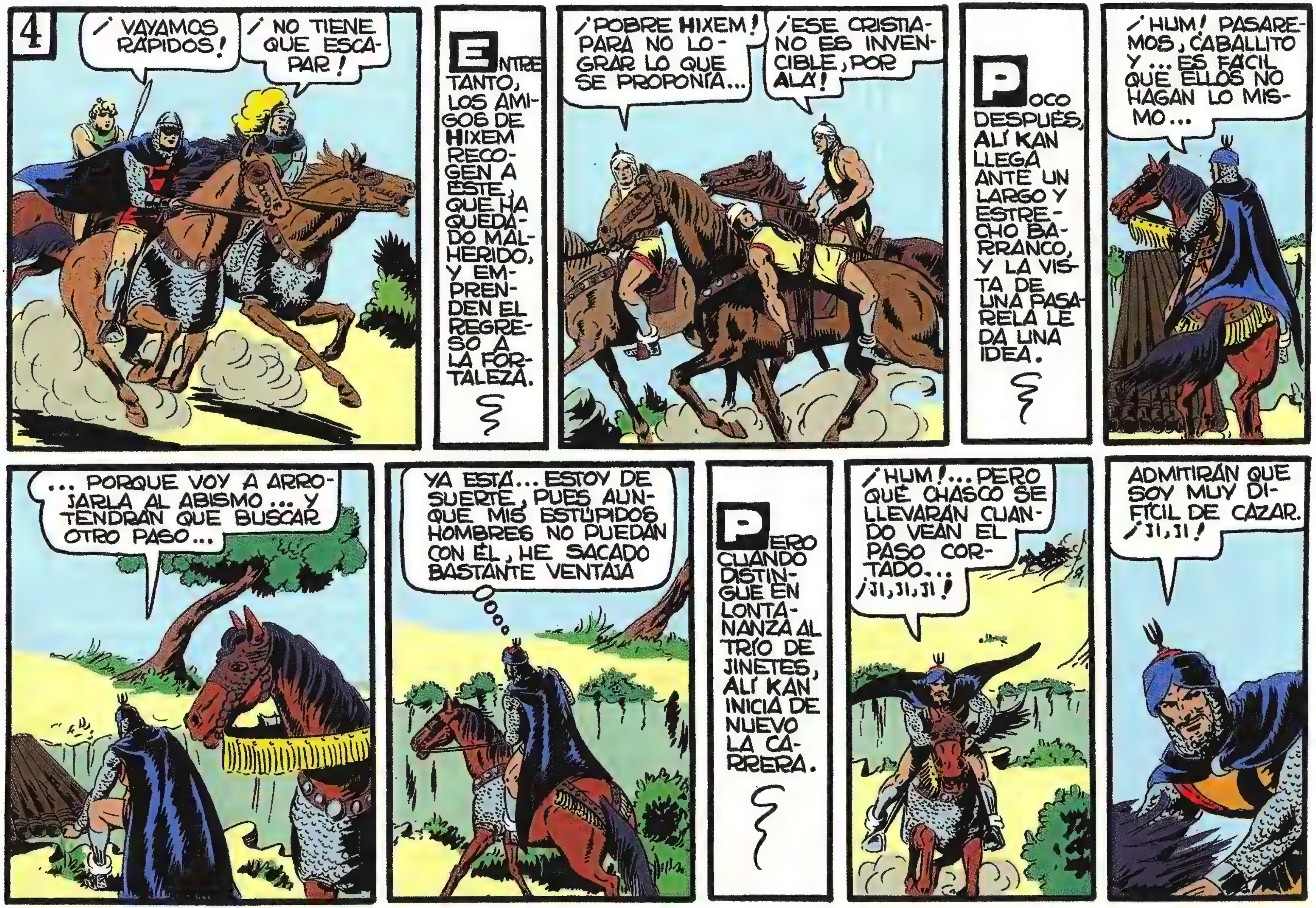
4
¡VAYAMOS RÁPIDOS!
¡NO TIENE QUE ESCAPAR!
ENTRETANTO, LOS AMIGOS DE HIXEM RECOGEN A ÉSTE, QUE HA QUEDADO MALHERIDO, Y EMPRENDEN EL REGRESO A LA FORTALEZA.
¡POBRE HIXEM! PARA NO LOGRAR LO QUE SE PROPONÍA...
¡ESE CRISTIANO ES INVENCIBLE, POR ALÁ!
POCO DESPUÉS, ALÍ KAN LLEGA ANTE UN LARGO Y ESTRECHO BARRANCO, Y LA VISTA DE UNA PASARELA LE DA UNA IDEA.
¡HUM! PASAREMOS, CABALLITO Y... ES FÁCIL QUE ELLOS NO HAGAN LO MISMO...
... PORQUE VOY A ARROJARLA AL ABISMO... Y TENDRÁN QUE BUSCAR OTRO PASO...
YA ESTÁ... ESTOY DE SUERTE, PUES AUNQUE MIS ESTÚPIDOS HOMBRES NO PUEDAN CON ÉL, HE SACADO BASTANTE VENTAJA
PERO CUANDO DISTINGUE EN LONTANANZA AL TRÍO DE JINETES, ALÍ KAN INICIA DE NUEVO LA CARRERA.
¡HUM!... PERO QUÉ CHASCO SE LLEVARÁN CUANDO VEAN EL PASO CORTADO... ¡JI, JI, JI!
ADMITIRÁN QUE SOY MUY DIFÍCIL DE CAZAR. ¡JI, JI!

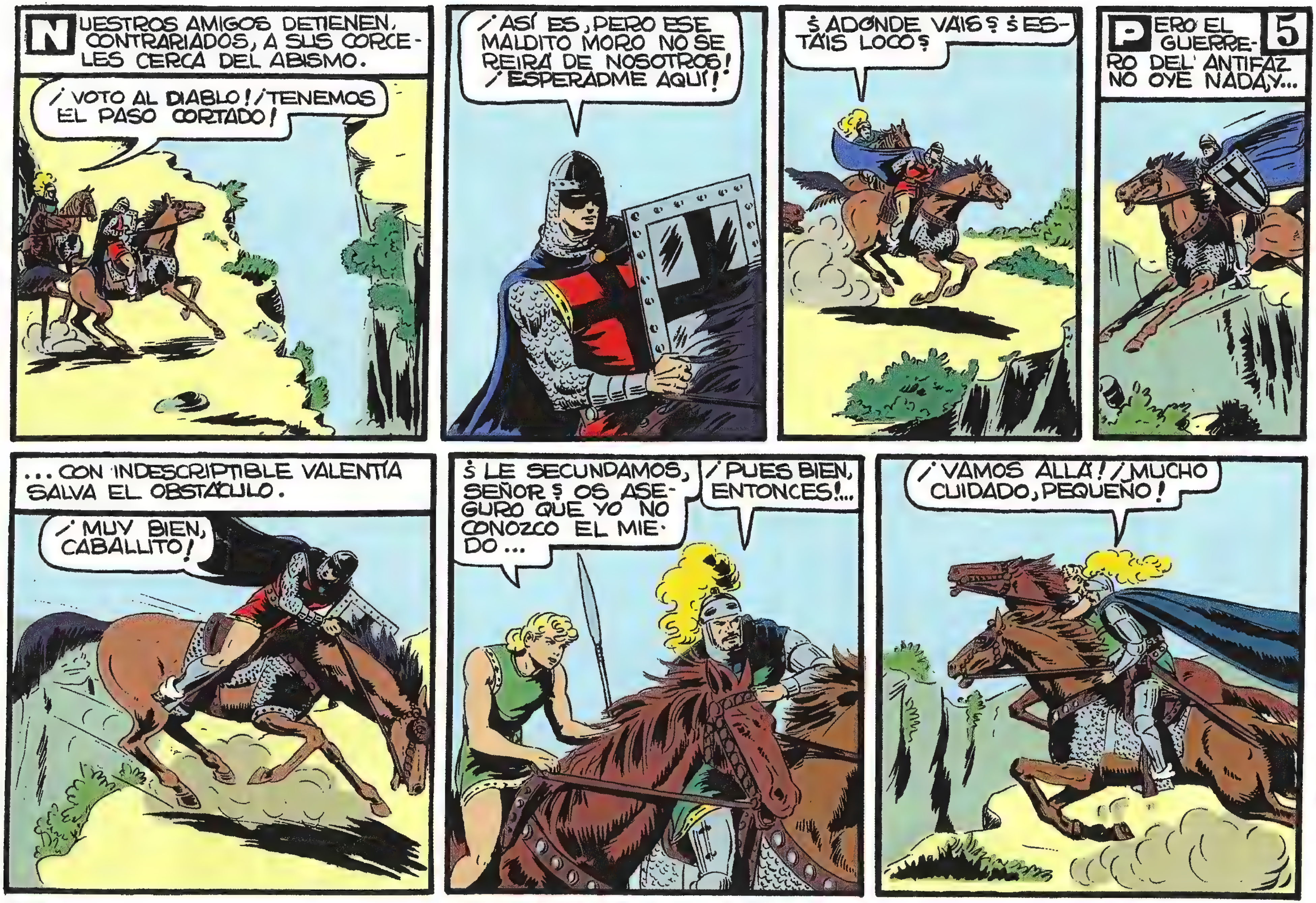
NUESTROS AMIGOS DETIENEN, CONTRARIADOS, A SUS CORCELES CERCA DEL ABISMO.
¡VOTO AL DIABLO! ¡TENEMOS EL PASO CORTADO!
¡ASÍ ES, PERO ESE MALDITO MORO NO SE REIRÁ DE NOSOTROS! ¡ESPERADME AQUÍ!
¿ADONDE VAIS? ¿ESTÁIS LOCO?
5
PERO EL GUERRERO DEL ANTIFAZ NO OYE NADA, Y...
...CON INDESCRIPTIBLE VALENTÍA SALVA EL OBSTÁCULO.
¡MUY BIEN, CABALLITO!
¿LE SECUNDAMOS, SEÑOR? OS ASEGURO QUE YO NO CONOZCO EL MIEDO...
¡PUES BIEN, ENTONCES!...
¡VAMOS ALLÁ! ¡MUCHO CUIDADO, PEQUEÑO!

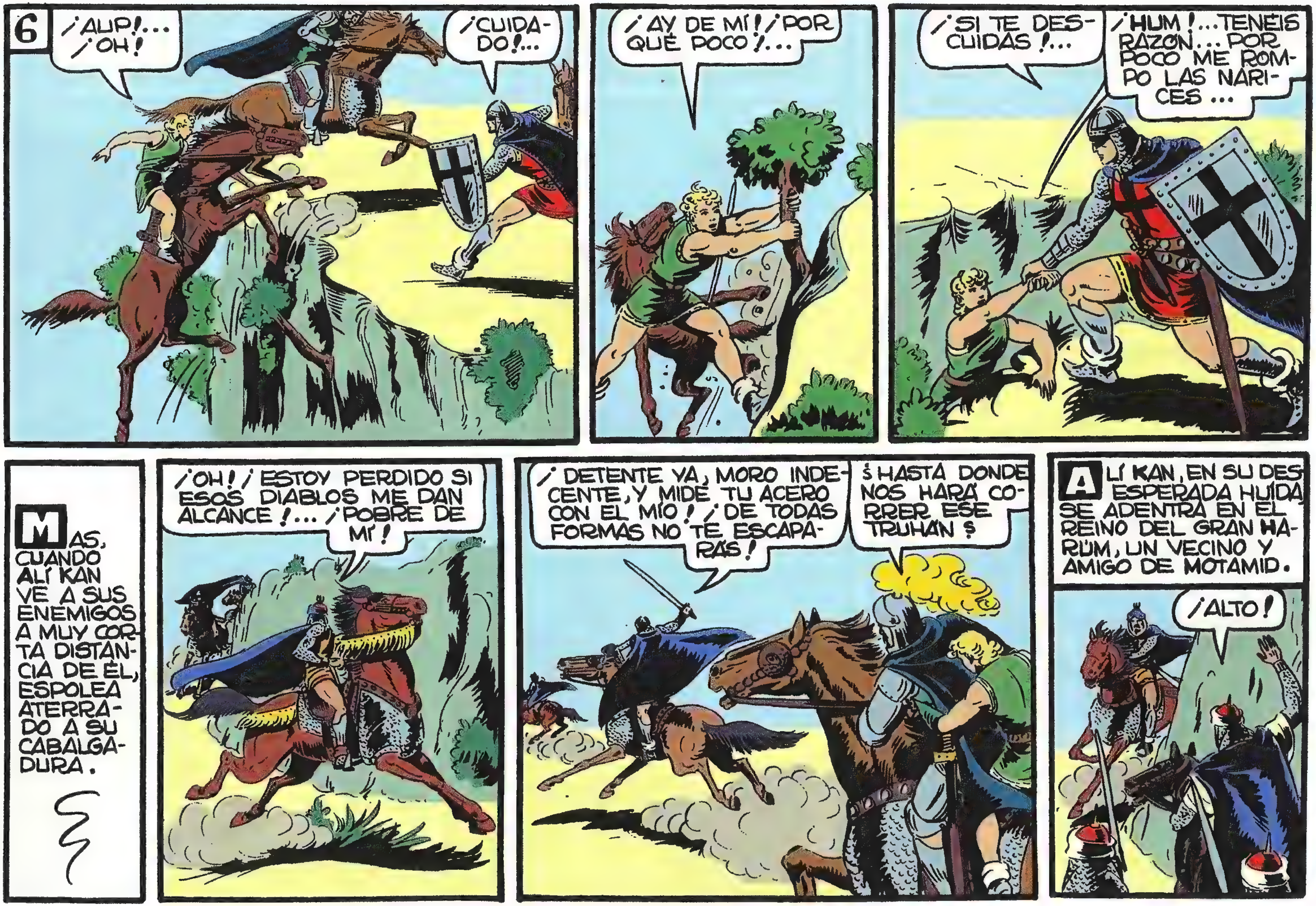
6
¡AUP!... ¡OH!
¡CUIDADO!...
¡AY DE MÍ! ¡POR QUÉ POCO!...
¡SI TE DESCUIDAS!...
¡HUM!... TENEIS RAZON... POR POCO ME ROMPO LAS NARICES...
MAS, CUANDO ALÍ KAN VE A SUS ENEMIGOS A MUY CORTA DISTANCIA DE ÉL, ESPOLEA ATERRADO A SU CABALGADURA.
¡OH! ¡ESTOY PERDIDO SI ESOS DIABLOS ME DAN ALCANCE!... ¡POBRE DE MÍ!
¡DETENTE YA, MORO INDECENTE, Y MIDE TU ACERO CON EL MÍO! ¡DE TODAS FORMAS NO TE ESCAPARÁS!
¿HASTA DONDE NOS HARÁ CORRER ESE TRUHÁN?
ALÍ KAN, EN SU DESESPERADA HUIDA SE ADENTRA EN EL REINO DEL GRAN HARÚM, UN VECINO Y AMIGO DE MOTAMID.
¡ALTO!

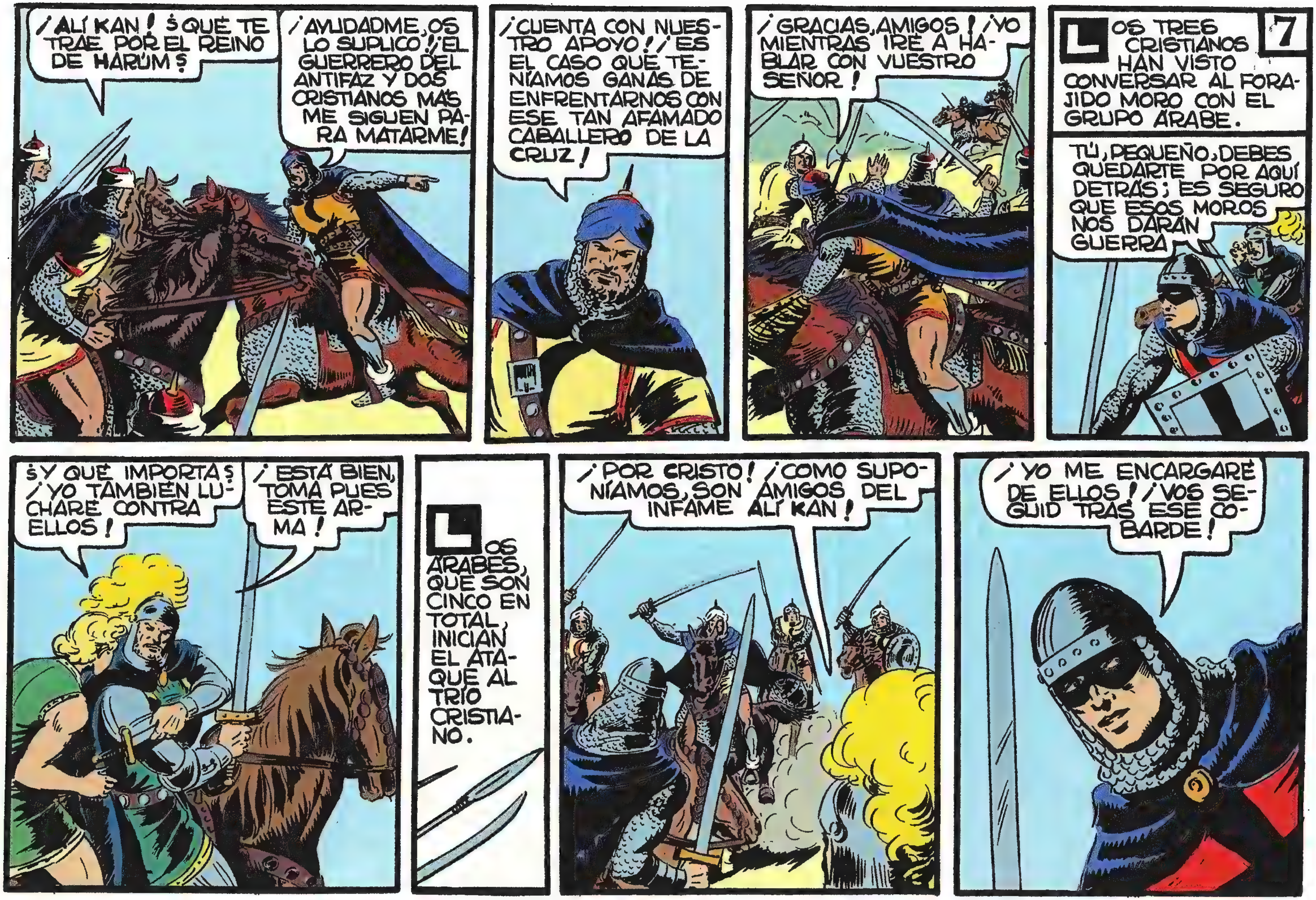
¡ALÍ KAN! ¿QUÉ TE TRAE POR EL REINO DE HARÚM?
¡AYUDADME, OS LO SUPLICO! ¡EL GUERRERO DEL ANTIFAZ Y DOS CRISTIANOS MÁS ME SIGUEN PARA MATARME!
¡CUENTA CON NUESTRO APOYO! ¡ES EL CASO QUE TENÍAMOS GANAS DE ENFRENTARNOS CON ESE TAN AFAMADO CABALLERO DE LA CRUZ!
¡GRACIAS, AMIGOS! ¡YO MIENTRAS IRÉ A HABLAR CON VUESTRO SEÑOR!
7
LOS TRES CRISTIANOS HAN VISTO CONVERSAR AL FORAJIDO MORO CON EL GRUPO ÁRABE.
TÚ, PEQUEÑO, DEBES QUEDARTE POR AQUÍ DETRÁS; ES SEGURO QUE ESOS MOROS NOS DARÁN GUERRA.
¿Y QUÉ IMPORTA? ¡YO TAMBIÉN LUCHARÉ CONTRA ELLOS!
¡ESTÁ BIEN, TOMA PUES ESTE ARMA!
LOS ÁRABES, QUE SON CINCO EN TOTAL, INICIAN EL ATAQUE AL TRÍO CRISTIANO.
¡POR CRISTO! ¡COMO SUPONÍAMOS, SON AMIGOS DEL INFAME ALÍ KAN!
¡YO ME ENCARGARÉ DE ELLOS! ¡VOS SEGUID TRAS ESE COBARDE!

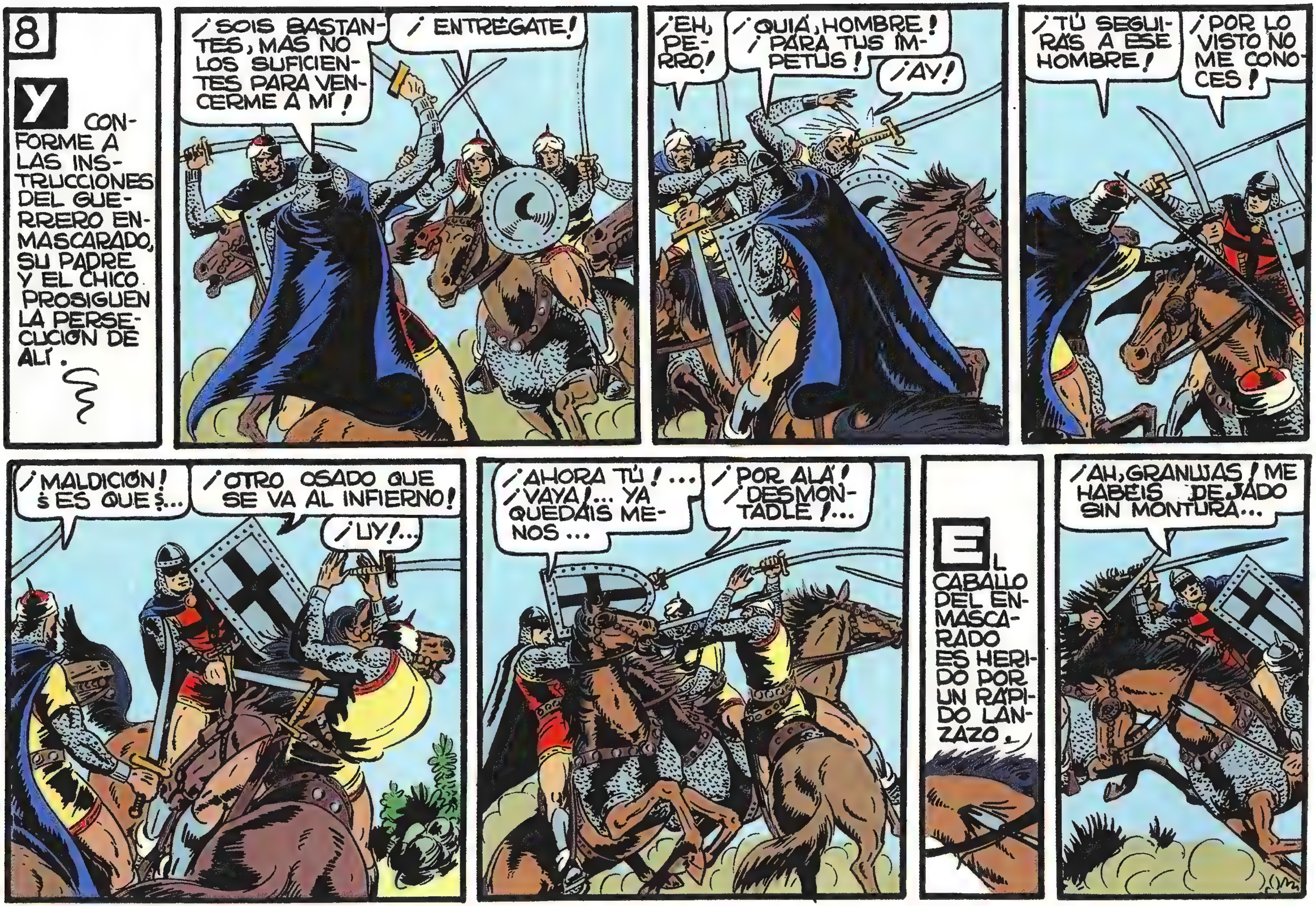
8
Y CONFORME A LAS INSTRUCCIONES DEL GUERRERO ENMASCARADO, SU PADRE Y EL CHICO PROSIGUEN LA PERSECUCIÓN DE ALÍ.
¡SOIS BASTANTES, MAS NO LOS SUFICIENTES PARA VENCERME A MÍ!
¡ENTRÉGATE!
¡EH, PERRO!
¡QUIÁ, HOMBRE! ¡PARA TUS ÍMPETUS!
¡AY!
¡TÚ SEGUIRÁS A ESE HOMBRE!
¡POR LO VISTO NO ME CONOCES!
¡MALDICIÓN! ¿ES QUE?...
¡OTRO OSADO QUE SE VA AL INFIERNO!
¡UY!...
¡AHORA TÚ!... ¡VAYA!... YA QUEDÁIS MENOS...
¡POR ALÁ! ¡DESMONTADLE!...
EL CABALLO DEL ENMASCARADO ES HERIDO POR UN RÁPIDO LANZAZO.
¡AH, GRANUJAS! ME HABÉIS DEJADO SIN MONTURA...

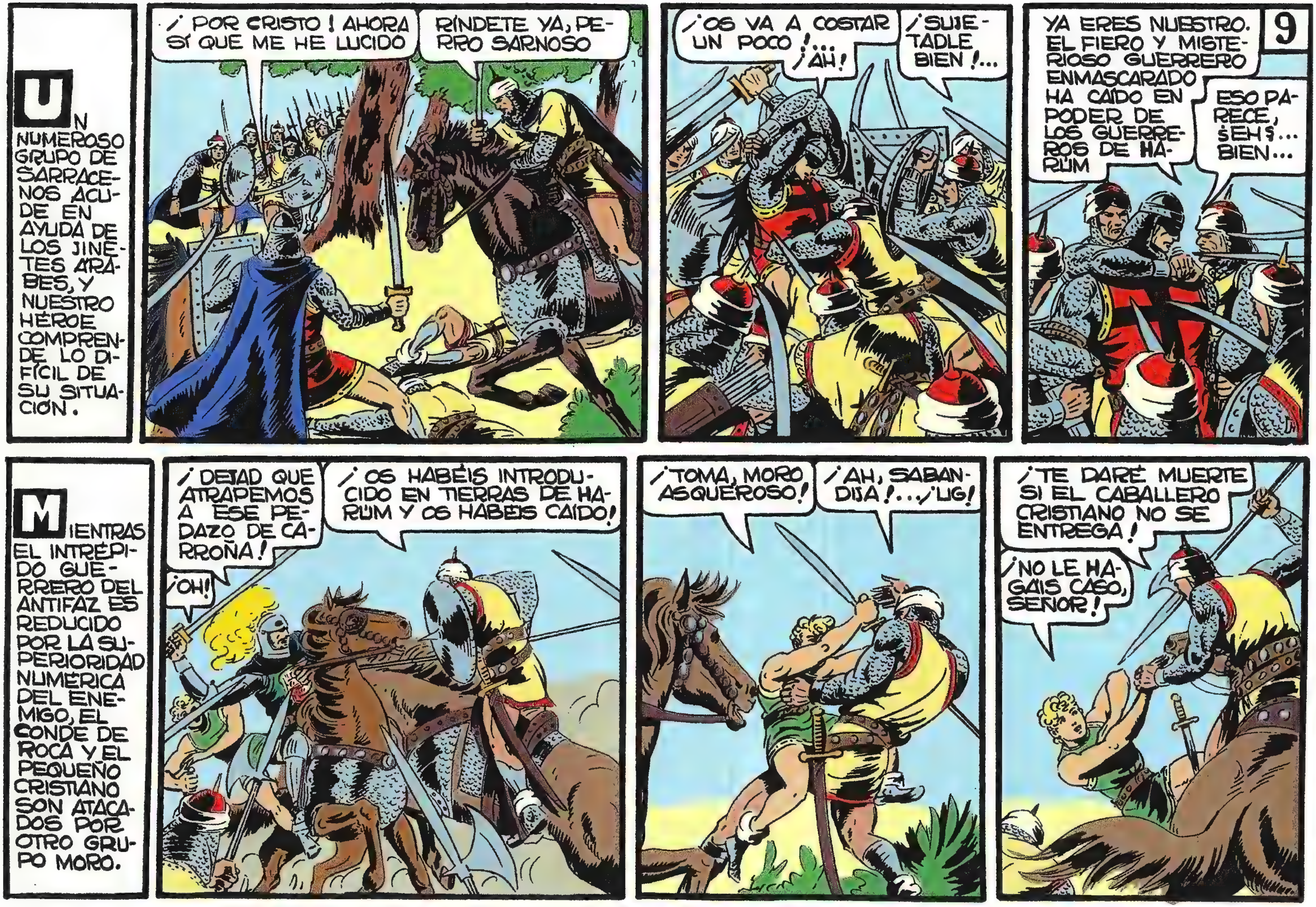
UN NUMEROSO GRUPO DE SARRACENOS ACUDE EN AYUDA DE LOS JINETES ÁRABES, Y NUESTRO HÉROE COMPRENDE LO DIFÍCIL DE SU SITUACIÓN.
¡POR CRISTO! AHORA SÍ QUE ME HE LUCIDO
RÍNDETE YA, PERRO SARNOSO
¡OS VA A COSTAR UN POCO!... ¡AH!
¡SUJETADLE BIEN!...
9
YA ERES NUESTRO. EL FIERO Y MISTERIOSO GUERRERO ENMASCARADO HA CAÍDO EN PODER DE LOS GUERREROS DE HARÛM
ESO PARECE, ¿EH?... BIEN...
MIENTRAS EL INTRÉPIDO GUERRERO DEL ANTIFAZ ES REDUCIDO POR LA SUPERIORIDAD NUMÉRICA DEL ENEMIGO, EL CONDE DE ROCA Y EL PEQUEÑO CRISTIANO SON ATACADOS POR OTRO GRUPO MORO.
¡DEJAD QUE ATRAPEMOS A ESE PEDAZO DE CARROÑA!
¡OS HABÉIS INTRODUCIDO EN TIERRAS DE HARÛM Y OS HABÉIS CAÍDO!
¡OH!
¡TOMA, MORO ASQUEROSO!
¡AH, SABANDIJA!... ¡UG!
¡TE DARÉ MUERTE SI EL CABALLERO CRISTIANO NO SE ENTREGA!
¡NO LE HAGÁIS CASO, SEÑOR!

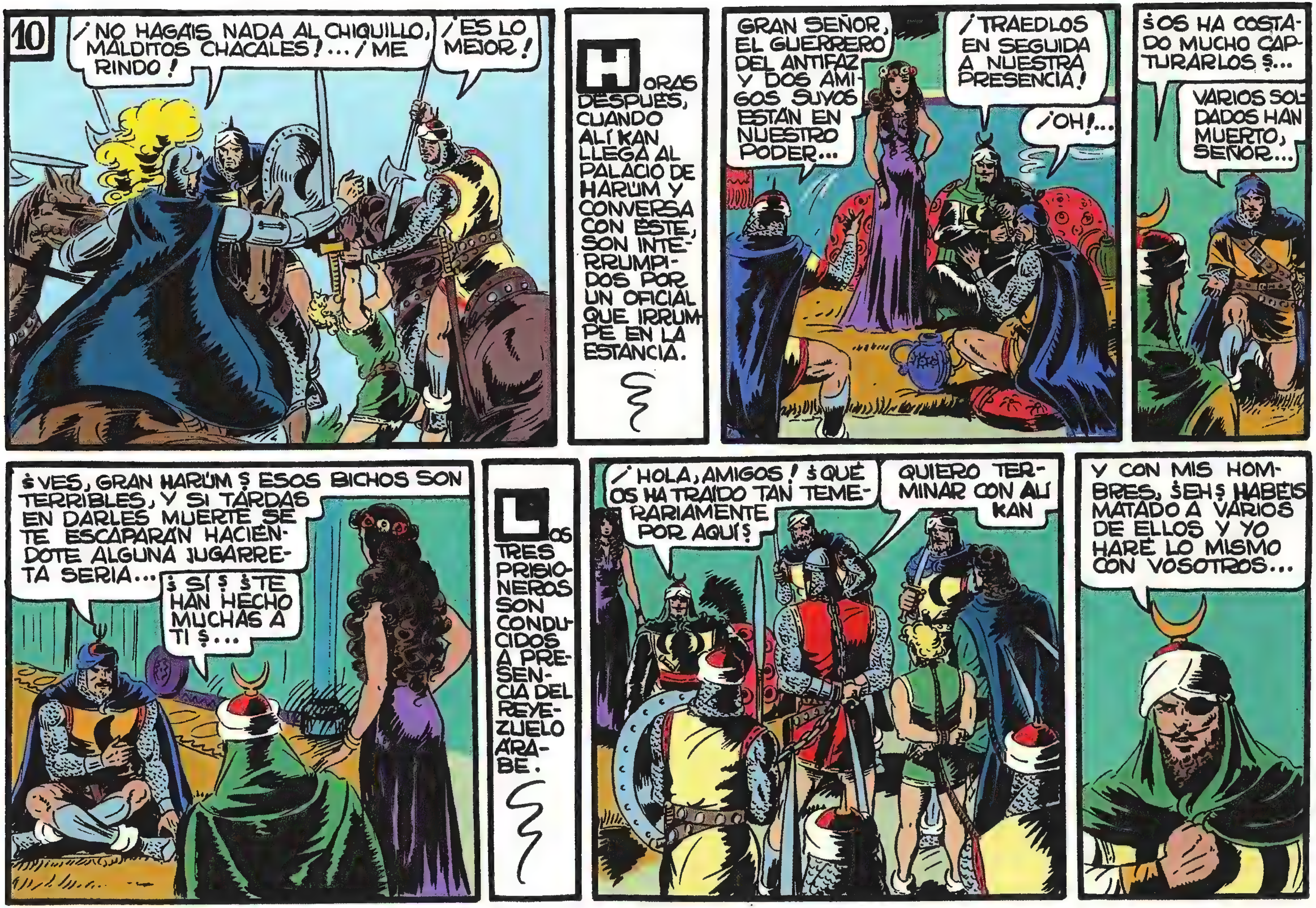
10
¡NO HAGÁIS NADA AL CHIQUILLO, MALDITOS CHACALES!... ¡ME RINDO!
¡ES LO MEJOR!
HORAS DESPUÉS, CUANDO ALÍ KAN LLEGA AL PALACIO DE HARÚM Y CONVERSA CON ÉSTE, SON INTERRUMPIDOS POR UN OFICIAL QUE IRRUMPE EN LA ESTANCIA.
GRAN SEÑOR, EL GUERRERO DEL ANTIFAZ Y DOS AMIGOS SUYOS ESTÁN EN NUESTRO PODER...
¡TRAEDLOS EN SEGUIDA A NUESTRA PRESENCIA!
¡OH!...
¿OS HA COSTADO MUCHO CAPTURARLOS?...
VARIOS SOLDADOS HAN MUERTO, SEÑOR...
¿VES, GRAN HARÚM? ESOS BICHOS SON TERRIBLES, Y SI TARDAS EN DARLES MUERTE SE TE ESCAPARÁN HACIÉNDOTE ALGUNA JUGARRETA SERIA...
¿SÍ? ¿TE HAN HECHO MUCHAS A TI?...
LOS TRES PRISIONEROS SON CONDUCIDOS A PRESENCIA DEL REYEZUELO ÁRABE.
¡HOLA, AMIGOS! ¿QUÉ OS HA TRAÍDO TAN TEMERARIAMENTE POR AQUÍ?
QUIERO TERMINAR CON ALÍ KAN
Y CON MIS HOMBRES, ¿EH? HABÉIS MATADO A VARIOS DE ELLOS Y YO HARÉ LO MISMO CON VOSOTROS...

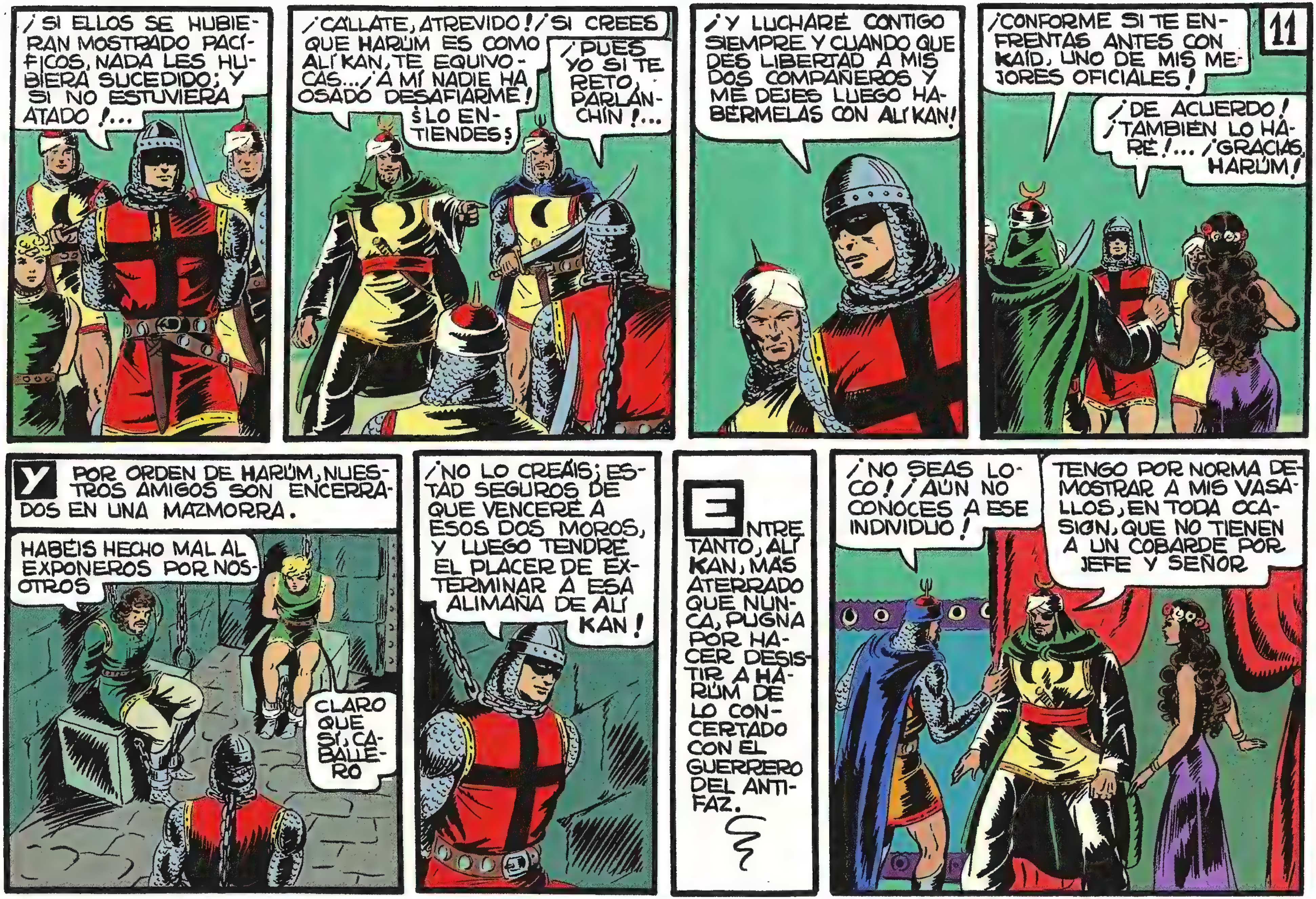

11
¡SI ELLOS SE HUBIERAN MOSTRADO PACÍFICOS, NADA LES HUBIERA SUCEDIDO; Y SI NO ESTUVIERA ATADO!...
¡CÁLLATE, ATREVIDO! ¡SI CREES QUE HARÚM ES COMO ALÍ KAN, TE EQUIVOCAS...! ¡A MÍ NADIE HA OSADO DESAFIARME! ¿LO ENTIENDES?
¡PUES YO SÍ TE RETO, PARLANCHÍN!...
¡Y LUCHARÉ CONTIGO SIEMPRE Y CUANDO QUE DES LIBERTAD A MIS DOS COMPAÑEROS Y ME DEJES LUEGO HABERMELAS CON ALÍ KAN!
¡CONFORME SI TE ENFRENTAS ANTES CON KAÍD, UNO DE MIS MEJORES OFICIALES!
¡DE ACUERDO! ¡TAMBIÉN LO HARÉ!... ¡GRACIAS, HARÚM!
Y POR ORDEN DE HARÚM, NUESTROS AMIGOS SON ENCERRADOS EN UNA MAZMORRA.
HABÉIS HECHO MAL AL EXPONEROS POR NOSOTROS
CLARO QUE SÍ, CABALLERO
¡NO LO CREÁIS; ESTAD SEGUROS DE QUE VENCERÉ A ESOS DOS MOROS, Y LUEGO TENDRÉ EL PLACER DE EXTERMINAR A ESA ALIMAÑA DE ALÍ KAN!
ENTRETANTO, ALÍ KAN, MÁS ATERRADO QUE NUNCA, PUGNA POR HACER DESISTIR A HARÚM DE LO CONCERTADO CON EL GUERRERO DEL ANTIFAZ.
¡NO SEAS LOCO! ¡AÚN NO CONOCES A ESE INDIVIDUO!
TENGO POR NORMA DEMOSTRAR A MIS VASALLOS, EN TODA OCASIÓN, QUE NO TIENEN A UN COBARDE POR JEFE Y SEÑOR

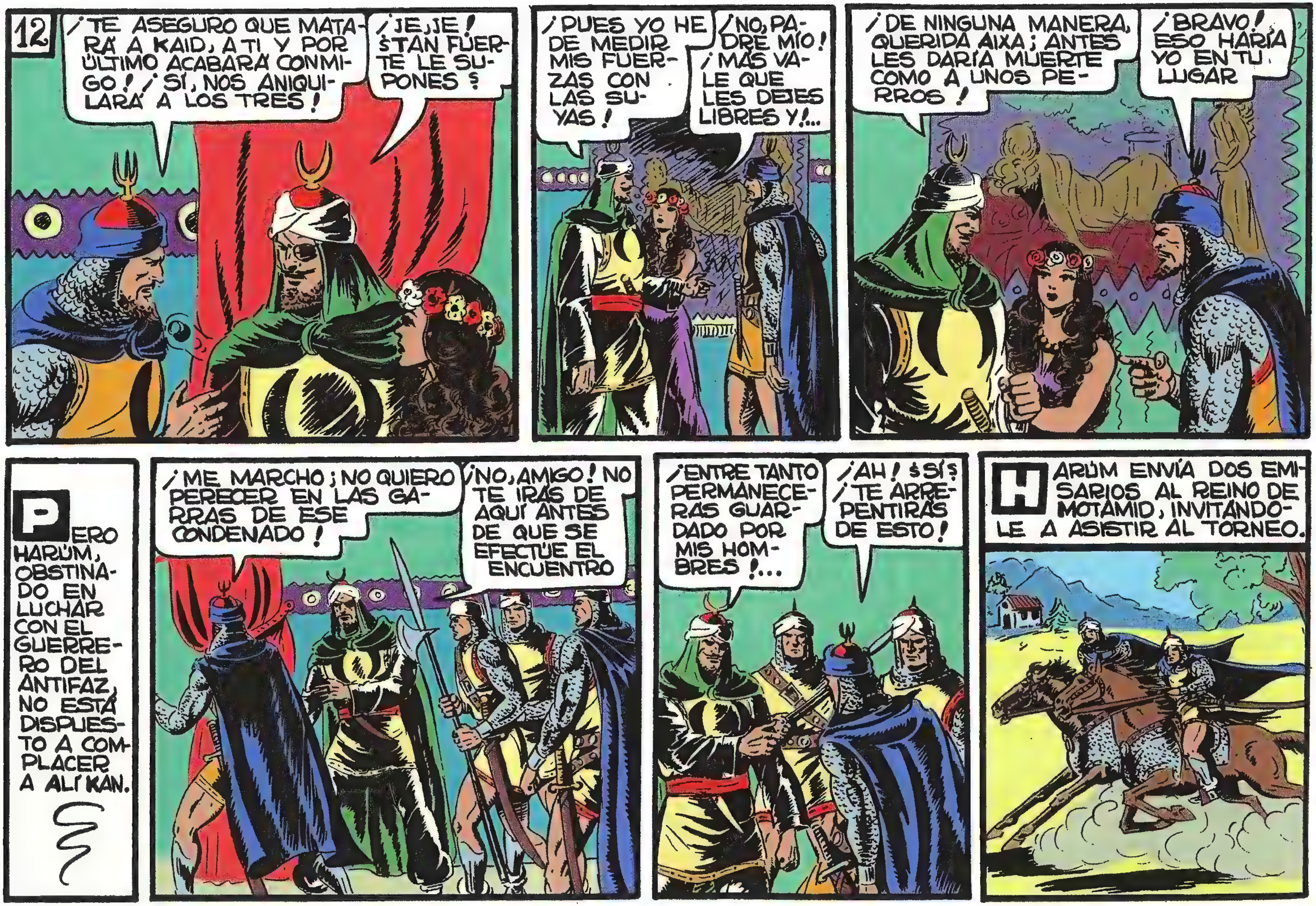
12
¡TE ASEGURO QUE MATARÁ A KAID, A TI Y POR ÚLTIMO ACABARÁ CONMIGO! ¡SÍ, NOS ANIQUILARÁ A LOS TRES!
¡JE, JE! ¿TAN FUERTE LE SUPONES?
¡PUES YO HE DE MEDIR MIS FUERZAS CON LAS SUYAS!
¡NO, PADRE MÍO! ¡MÁS VALE QUE LES DEJES LIBRES Y!...
¡DE NINGUNA MANERA, QUERIDA AIXA; ANTES LES DARÍA MUERTE COMO A UNOS PERROS!
¡BRAVO! ESO HARÍA YO EN TU LUGAR
PERO HARÚM, OBSTINADO EN LUCHAR CON EL GUERRERO DEL ANTIFAZ, NO ESTÁ DISPUESTO A COMPLACER A ALÍ KAN.
¡ME MARCHO; NO QUIERO PERECER EN LAS GARRAS DE ESE CONDENADO!
¡NO, AMIGO! NO TE IRÁS DE AQUÍ ANTES DE QUE SE EFECTÚE EL ENCUENTRO
¡ENTRE TANTO PERMANECERÁS GUARDADO POR MIS HOMBRES!...
¡AH! ¿SÍ? ¡TE ARREPENTIRÁS DE ESTO!
HARÚM ENVÍA DOS EMISARIOS AL REINO DE MOTAMID, INVITÁNDOLE A ASISTIR AL TORNEO.

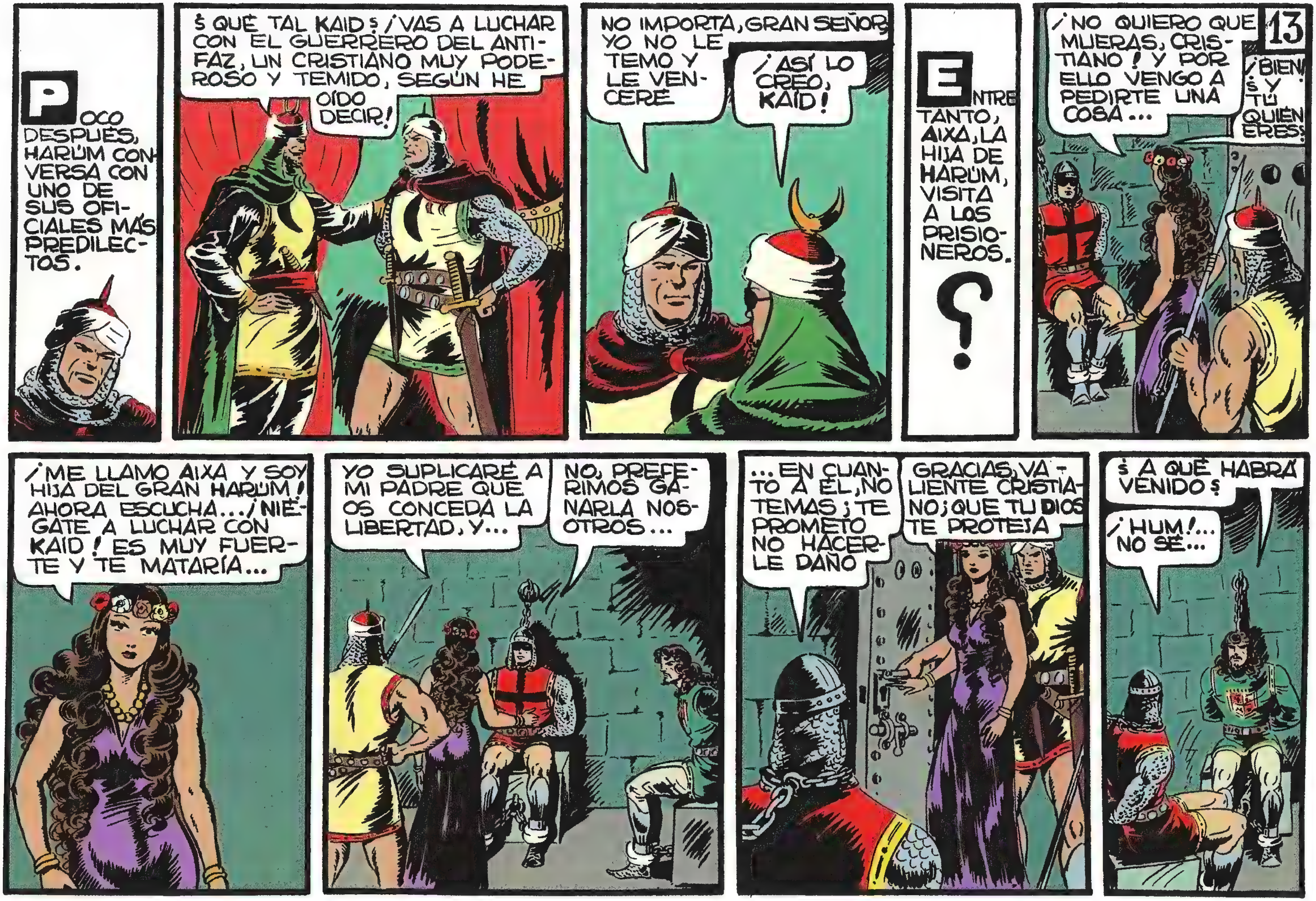

13
POCO DESPUÉS, HARÚM CONVERSA CON UNO DE SUS OFICIALES MÁS PREDILECTOS.
¿QUÉ TAL KAID? ¡VAS A LUCHAR CON EL GUERRERO DEL ANTIFAZ, UN CRISTIANO MUY PODEROSO Y TEMIDO, SEGÚN HE OÍDO DECIR!
NO IMPORTA, GRAN SEÑOR, YO NO LE TEMO Y LE VENCERÉ
¡ASÍ LO CREO, KAID!
ENTRETANTO, AIXA, LA HIJA DE HARÚM, VISITA A LOS PRISIONEROS.
?
¡NO QUIERO QUE MUERAS, CRISTIANO! Y POR ELLO VENGO A PEDIRTE UNA COSA...
¡BIEN! ¿Y TÚ QUIÉN ERES?
¡ME LLAMO AIXA Y SOY HIJA DEL GRAN HARÚM! AHORA ESCUCHA... ¡NIÉGATE A LUCHAR CON KAID! ES MUY FUERTE Y TE MATARÍA...
YO SUPLICARÉ A MI PADRE QUE OS CONCEDA LA LIBERTAD, Y...
NO, PREFERIMOS GANARLA NOSOTROS...
...EN CUANTO A ÉL, NO TEMAS; TE PROMETO NO HACERLE DAÑO
GRACIAS, VALIENTE CRISTIANO; QUE TU DIOS TE PROTEJA
¿A QUÉ HABRÁ VENIDO?
¡HUM!... NO SÉ...

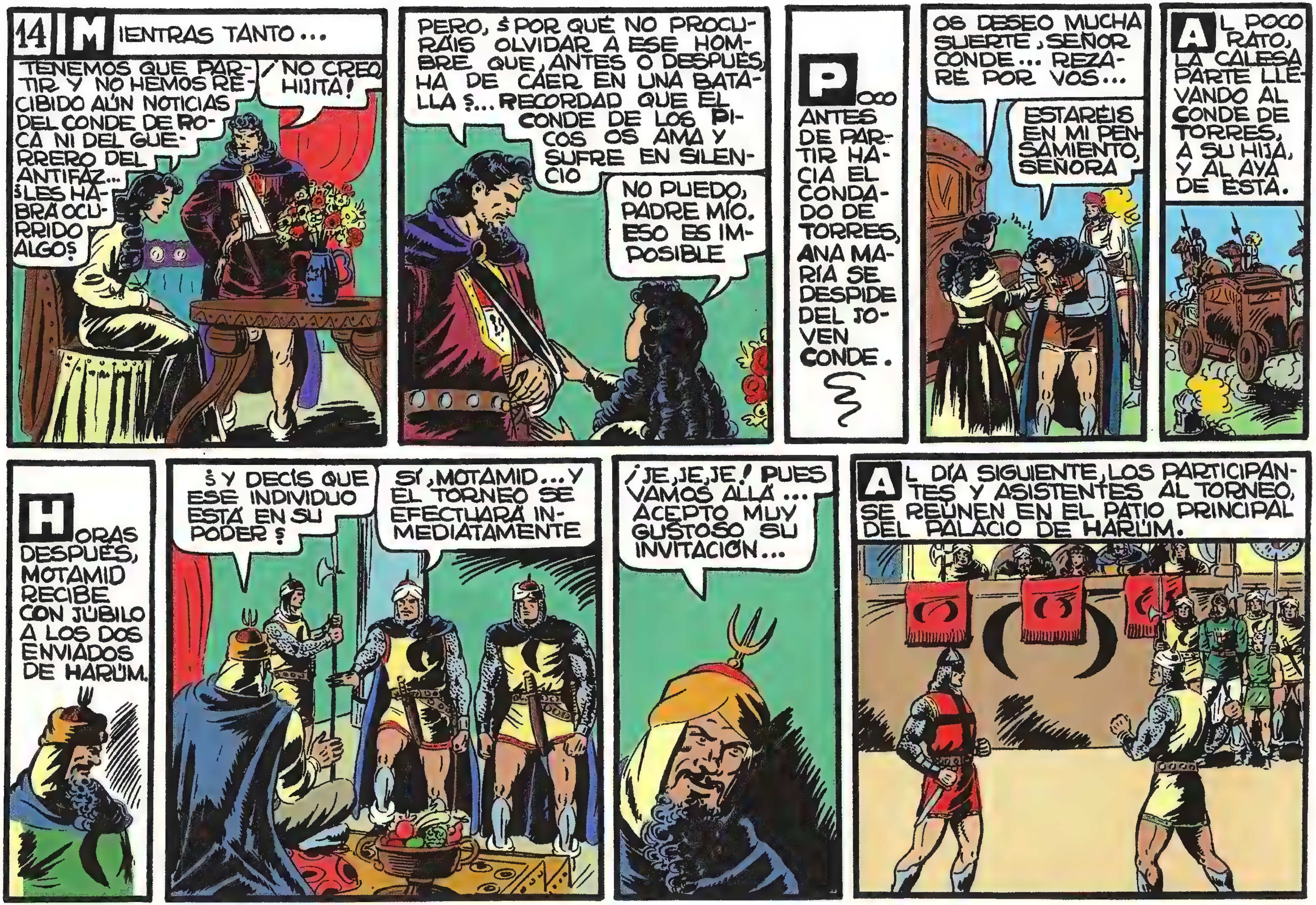
14
MIENTRAS TANTO...
TENEMOS QUE PARTIR Y NO HEMOS RECIBIDO AÚN NOTICIAS DEL CONDE DE ROCA NI DEL GUERRERO DEL ANTIFAZ... ¿LES HABRÁ OCURRIDO ALGO?
¡NO CREO, HIJITA!
PERO, ¿POR QUÉ NO PROCURÁIS OLVIDAR A ESE HOMBRE QUE, ANTES O DESPUÉS, HA DE CAER EN UNA BATALLA?... RECORDAD QUE EL CONDE DE LOS PICOS OS AMA Y SUFRE EN SILENCIO
NO PUEDO, PADRE MÍO. ESO ES IMPOSIBLE
POCO ANTES DE PARTIR HACIA EL CONDADO DE TORRES, ANA MARÍA SE DESPIDE DEL JOVEN CONDE.
OS DESEO MUCHA SUERTE, SEÑOR CONDE... REZARÉ POR VOS...
ESTARÉIS EN MI PENSAMIENTO, SEÑORA
AL POCO RATO, LA CALESA PARTE LLEVANDO AL CONDE DE TORRES, A SU HIJA, Y AL AYA DE ÉSTA.
HORAS DESPUÉS, MOTAMID RECIBE CON JÚBILO A LOS DOS ENVIADOS DE HARÚM.
¿Y DECÍS QUE ESE INDIVIDUO ESTÁ EN SU PODER?
SÍ, MOTAMID... Y EL TORNEO SE EFECTUARÁ INMEDIATAMENTE
¡JE, JE, JE! PUES VAMOS ALLÁ... ACEPTO MUY GUSTOSO SU INVITACIÓN...
AL DÍA SIGUIENTE, LOS PARTICIPANTES Y ASISTENTES AL TORNEO, SE REÚNEN EN EL PATIO PRINCIPAL DEL PALACIO DE HARÚM.

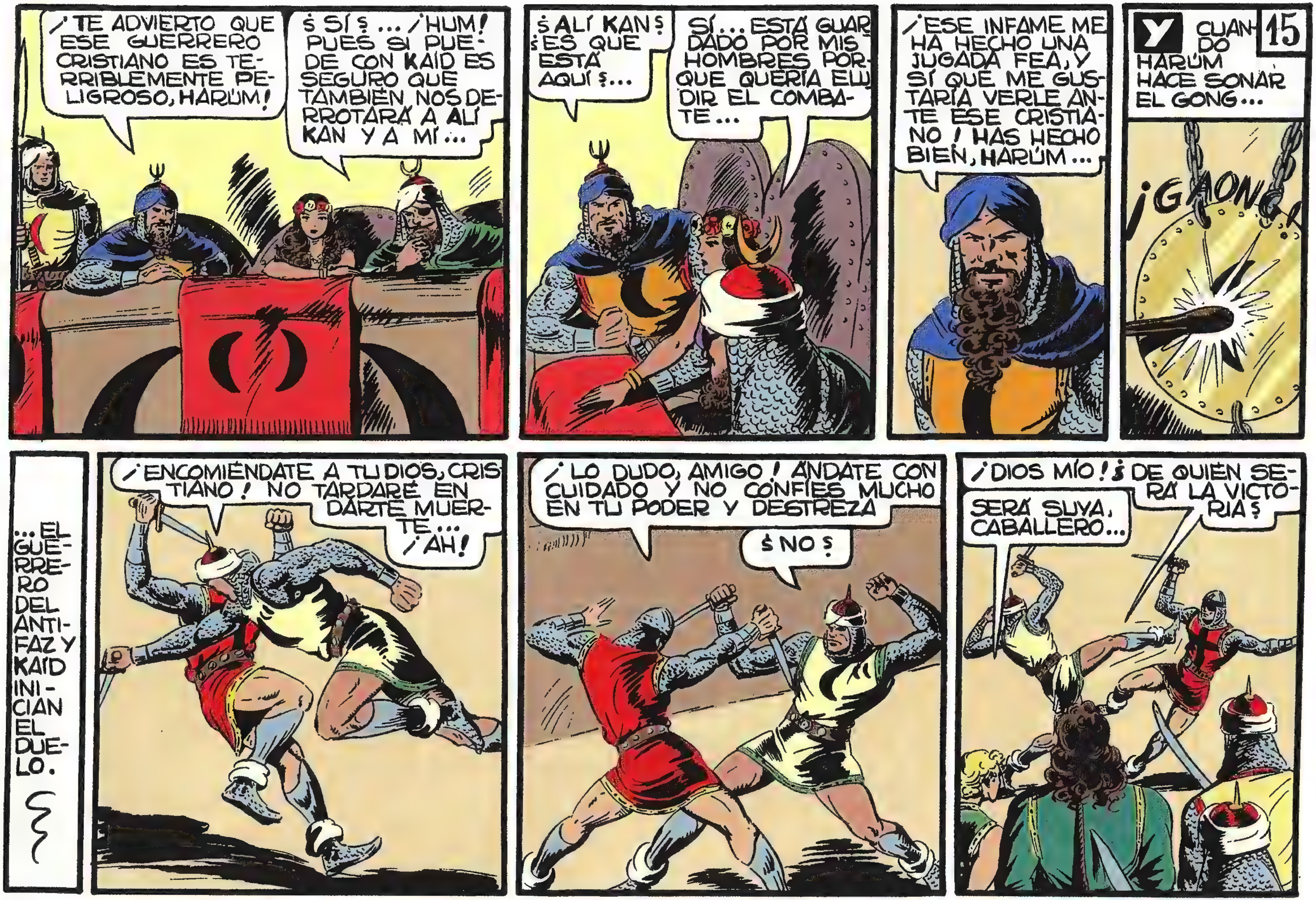
¡TE ADVIERTO QUE ESE GUERRERO CRISTIANO ES TERRIBLEMENTE PELIGROSO, HARÚM!
¿SÍ? ... ¡HUM! PUES SI PUEDE CON KAID ES SEGURO QUE TAMBIÉN NOS DERROTARÁ A ALÍ KAN Y A MÍ...
¿ALÍ KAN? ¿ES QUE ESTÁ AQUÍ?...
SÍ... ESTÁ GUARDADO POR MIS HOMBRES PORQUE QUERÍA ELUDIR EL COMBATE...
¡ESE INFAME ME HA HECHO UNA JUGADA FEA, Y SÍ QUE ME GUSTARÍA VERLE ANTE ESE CRISTIANO! HAS HECHO BIEN, HARÚM...
15
Y CUANDO HARÚM HACE SONAR EL GONG...
¡GAONG!
...EL GUERRERO DEL ANTIFAZ Y KAID INICIAN EL DUELO.
¡ENCOMIÉNDATE A TU DIOS, CRISTIANO! NO TARDARÉ EN DARTE MUERTE... ¡AH!
¡LO DUDO, AMIGO! ÁNDATE CON CUIDADO Y NO CONFÍES MUCHO EN TU PODER Y DESTREZA
¿NO?
¡DIOS MÍO! ¿DE QUIÉN SERÁ LA VICTORIA?
SERÁ SUYA, CABALLERO...

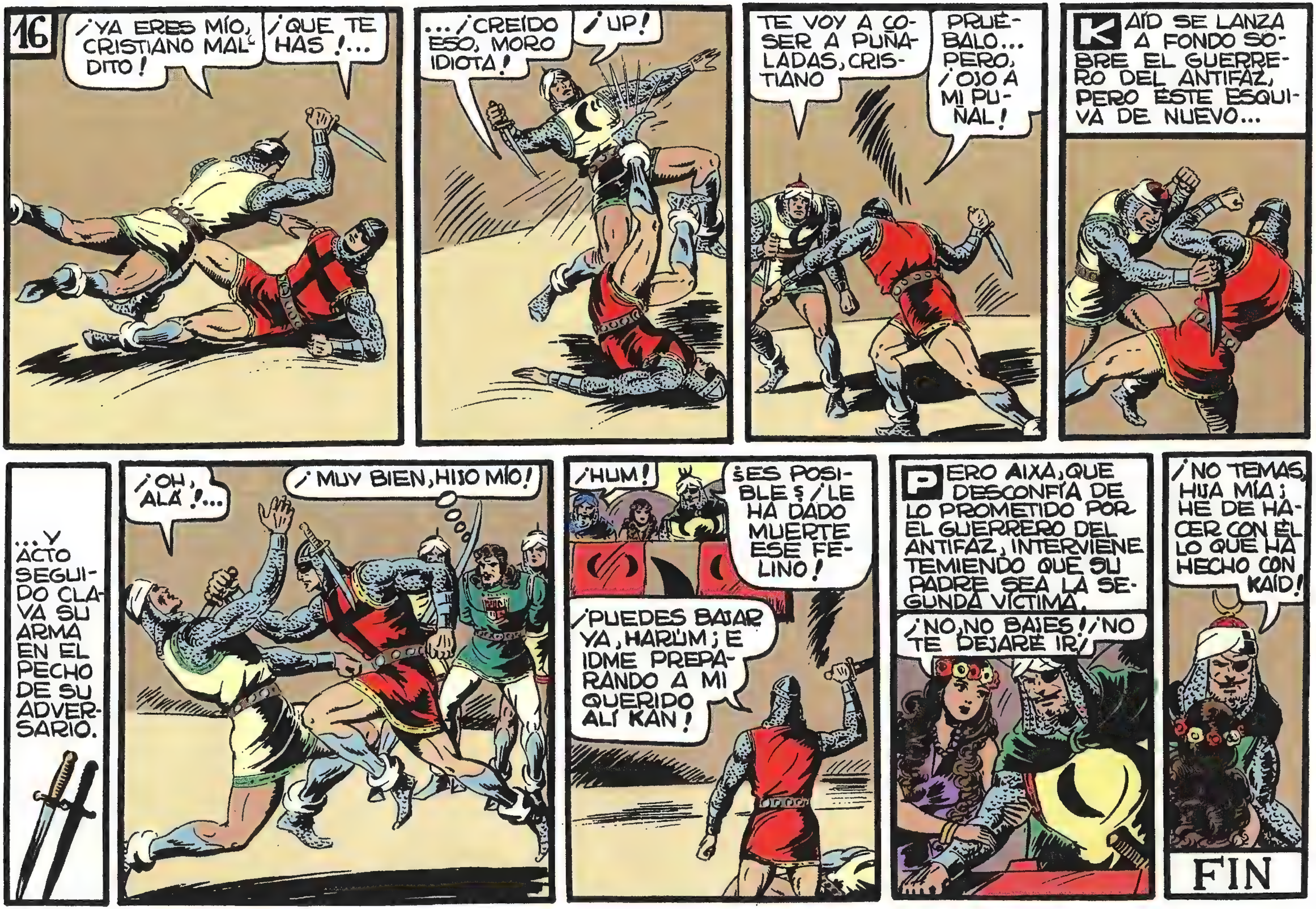
16
¡YA ERES MÍO, CRISTIANO MALDITO!
¡QUE TE HAS!...
...¡CREÍDO ESO, MORO IDIOTA!
¡UP!
TE VOY A COSER A PUÑALADAS, CRISTIANO
PRUÉBALO... PERO, ¡OJO A MI PUÑAL!
KAÍD SE LANZA A FONDO SOBRE EL GUERRERO DEL ANTIFAZ, PERO ÉSTE ESQUIVA DE NUEVO...
...Y ACTO SEGUIDO CLAVA SU ARMA EN EL PECHO DE SU ADVERSARIO.
¡OH, ALÁ!...
¡MUY BIEN, HIJO MÍO!
¡HUM!
¿ES POSIBLE? ¡LE HA DADO MUERTE ESE FELINO!
¡PUEDES BAJAR YA, HARÚM; E IDME PREPARANDO A MI QUERIDO ALÍ KAN!
PERO AIXA, QUE DESCONFÍA DE LO PROMETIDO POR EL GUERRERO DEL ANTIFAZ, INTERVIENE TEMIENDO QUE SU PADRE SEA LA SEGUNDA VÍCTIMA.
¡NO, NO BAJES! ¡NO TE DEJARÉ IR!
¡NO TEMAS, HIJA MÍA; HE DE HACER CON ÉL LO QUE HA HECHO CON KAÍD!
FIN

El FIN de un ENEMIGO
con EL GUERRERO DEL ANTIFAZ
75 cts

EL FIN DE UN ENEMIGO
con
El guerrero del antifaz
guión: P. GAGO
dibujos: M. GAGO
AIXA, QUE HA PRESENCIADO LA MUERTE DE KAY EN LA PRIMERA PARTE DEL TORNEO CONCERTADO ENTRE EL GUERRERO DEL ANTIFAZ Y HARÚM, TEME QUE ESTE ÚLTIMO PUEDA SEGUIR IGUAL SUERTE, Y TRATA DE HACERLE RENUNCIAR A LA LUCHA.
¡NO, PADRE MÍO! ¡TE RUEGO QUE NO BAJES!
¡SÍ, HIJITA; BAJARÉ! ¡ESE CRISTIANO DEBE MORIR!
¡DICES BIEN, HARÚM!
1
¡Y TAMBIÉN TIENE RAZÓN AIXA! ¡ASÍ PUES, YO LUCHARÉ CONTRA ÉL EN TU LUGAR, PUESTO QUE TENGO MÁS MOTIVOS PARA ODIARLE QUE TÚ!
ESTÁ BIEN, MOTAMID
MOTAMID DESCIENDE AL PATIO PRINCIPAL DEL PALACIO, Y HACE SABER A SU IRRECONCILIABLE ENEMIGO LO CONCERTADO CON HARÚM.
¡OH, DIOS! MOTAMID QUIERE MATAR A MI HIJO...
NO TE ESPERABA...
¡SUPONGO QUE NO TE NEGARÁS A MEDIR TU ACERO CON EL MÍO; ES UN JURAMENTO QUE ME HICISTE Y QUE DEBES CUMPLIR!
ENCANTADO DE QUE HAYA LLEGADO EL MOMENTO, MOTAMID
¡¡SÍ!! ¡PUES EMPUÑA BIEN TU PUÑAL Y PREPÁRATE A MORIR!
¡¡A MORIR!!...
NUEVAMENTE SUENA EL GONG, Y AMBOS SE UNEN EN FEROZ LUCHA.
¡AHORA ME PAGARÁS TUS AFRENTAS!

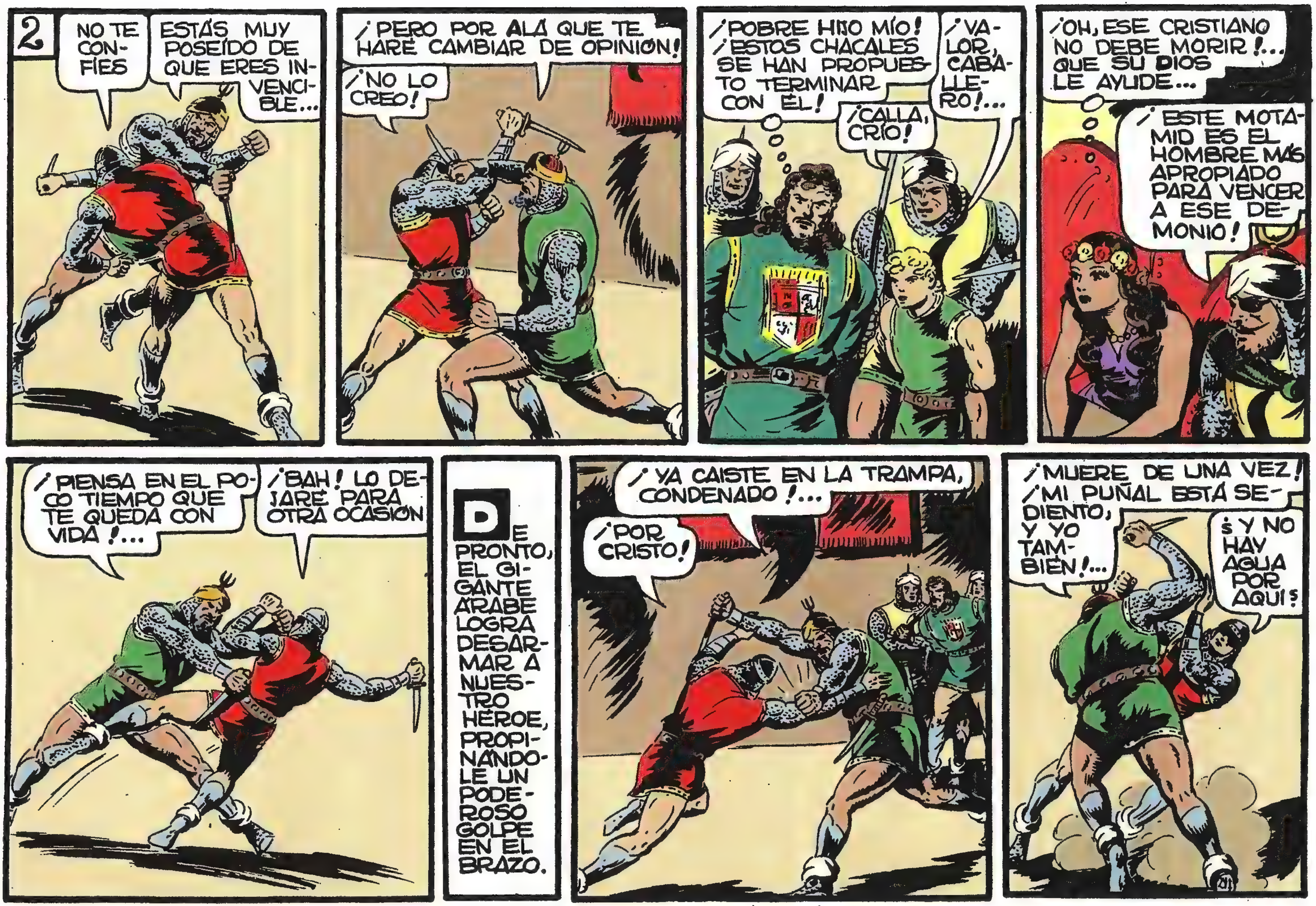
2
NO TE CONFÍES
ESTÁS MUY POSEÍDO DE QUE ERES INVENCIBLE...
¡PERO POR ALÁ QUE TE HARÉ CAMBIAR DE OPINIÓN!
¡NO LO CREO!
¡POBRE HIJO MÍO! ¡ESTOS CHACALES SE HAN PROPUESTO TERMINAR CON ÉL!
¡VALOR, CABALLERO!...
¡CALLA, CRÍO!
¡OH, ESE CRISTIANO NO DEBE MORIR!... QUE SU DIOS LE AYUDE...
¡ESTE MOTAMID ES EL HOMBRE MÁS APROPIADO PARA VENCER A ESE DEMONIO!
¡PIENSA EN EL POCO TIEMPO QUE TE QUEDA CON VIDA!...
¡BAH! LO DEJARÉ PARA OTRA OCASIÓN
DE PRONTO, EL GIGANTE ÁRABE LOGRA DESARMAR A NUESTRO HÉROE, PROPINÁNDOLE UN PODEROSO GOLPE EN EL BRAZO.
¡YA CAÍSTE EN LA TRAMPA, CONDENADO!...
¡POR CRISTO!
¡MUERE DE UNA VEZ! ¡MI PUÑAL ESTÁ SEDIENTO, Y YO TAMBIÉN!...
¿Y NO HAY AGUA POR AQUÍ?

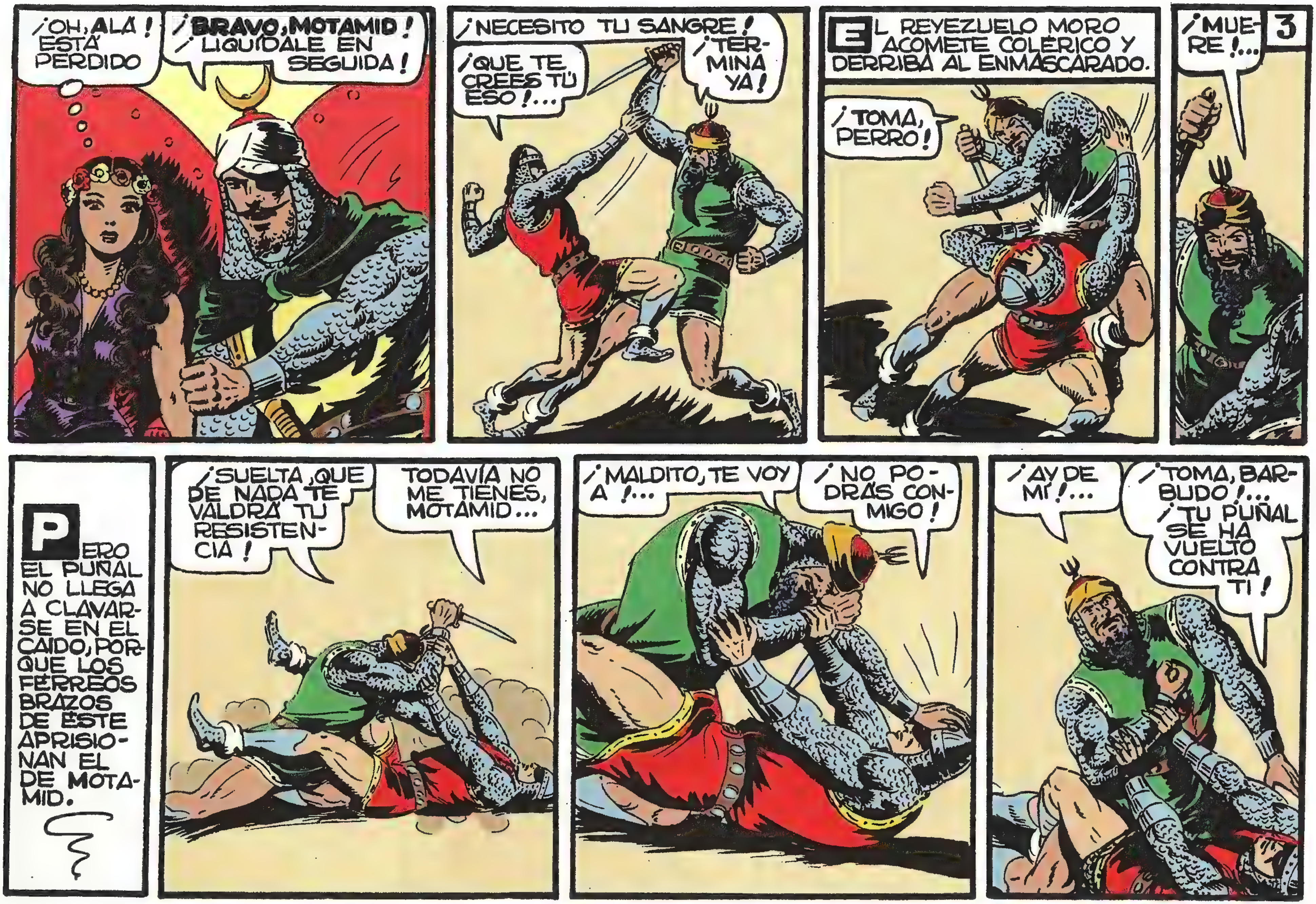
¡OH, ALÁ! ESTÁ PERDIDO
¡BRAVO, MOTAMID! ¡LIQUÍDALE EN SEGUIDA!
¡NECESITO TU SANGRE!
¡QUÉ TE CREES TÚ ESO!...
¡TERMINA YA!
EL REYEZUELO MORO ACOMETE COLÉRICO Y DERRIBA AL ENMASCARADO.
¡TOMA, PERRO!
¡MUERE!...
3
PERO EL PUÑAL NO LLEGA A CLAVARSE EN EL CAÍDO, PORQUE LOS FÉRREOS BRAZOS DE ÉSTE APRISIONAN EL DE MOTAMID.
¡SUELTA, QUE DE NADA TE VALDRÁ TU RESISTENCIA!
TODAVÍA NO ME TIENES, MOTAMID...
¡MALDITO, TE VOY A!...
¡NO PODRÁS CONMIGO!
¡AY DE MÍ!...
¡TOMA, BARBUDO!... ¡TU PUÑAL SE HA VUELTO CONTRA TI!

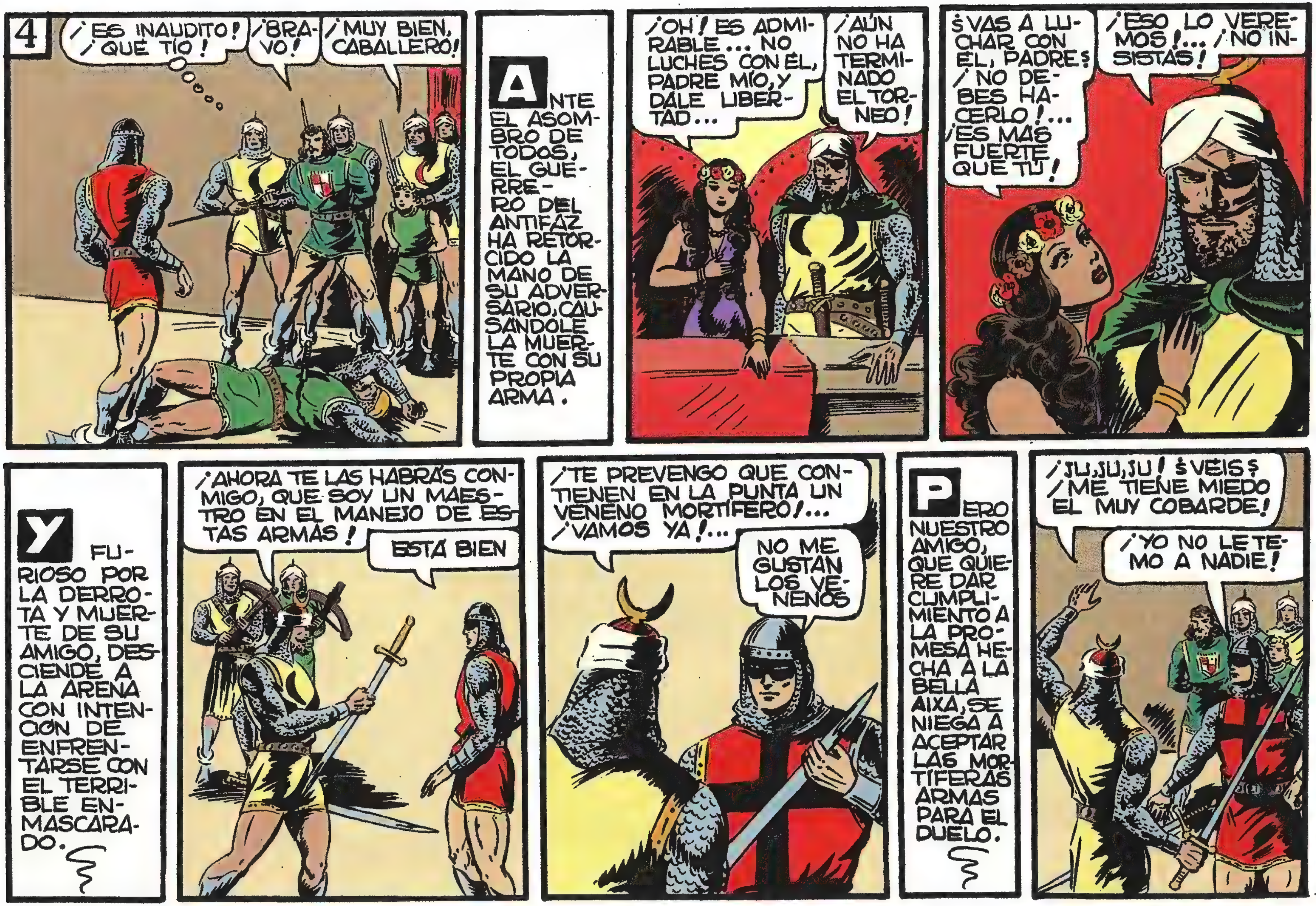
4
¡ES INAUDITO! ¡QUÉ TÍO!
¡BRAVO!
¡MUY BIEN, CABALLERO!
ANTE EL ASOMBRO DE TODOS, EL GUERRERO DEL ANTIFAZ HA RETORCIDO LA MANO DE SU ADVERSARIO, CAUSANDOLE LA MUERTE CON SU PROPIA ARMA.
¡OH! ES ADMIRABLE... NO LUCHES CON EL, PADRE MÍO, Y DALE LIBERTAD...
¡AÚN NO HA TERMINADO EL TORNEO!
¿VAS A LUCHAR CON EL, PADRE? ¡NO DEBES HACERLO!... ¡ES MÁS FUERTE QUE TÚ!
¡ESO LO VEREMOS!... ¡NO INSISTAS!
Y FURIOSO POR LA DERROTA Y MUERTE DE SU AMIGO, DESCIENDE A LA ARENA CON INTENCION DE ENFRENTARSE CON EL TERRIBLE ENMASCARADO.
¡AHORA TE LAS HABRÁS CONMIGO, QUE SOY UN MAESTRO EN EL MANEJO DE ESTAS ARMAS!
ESTÁ BIEN
¡TE PREVENGO QUE CONTIENEN EN LA PUNTA UN VENENO MORTÍFERO!... ¡VAMOS YA!...
NO ME GUSTAN LOS VENENOS
PERO NUESTRO AMIGO, QUE QUIERE DAR CUMPLIMIENTO A LA PROMESA HECHA A LA BELLA AIXA, SE NIEGA A ACEPTAR LAS MORTÍFERAS ARMAS PARA EL DUELO.
¡JU, JU, JU! ¿VEIS? ¡ME TIENE MIEDO EL MUY COBARDE!
¡YO NO LE TEMO A NADIE!

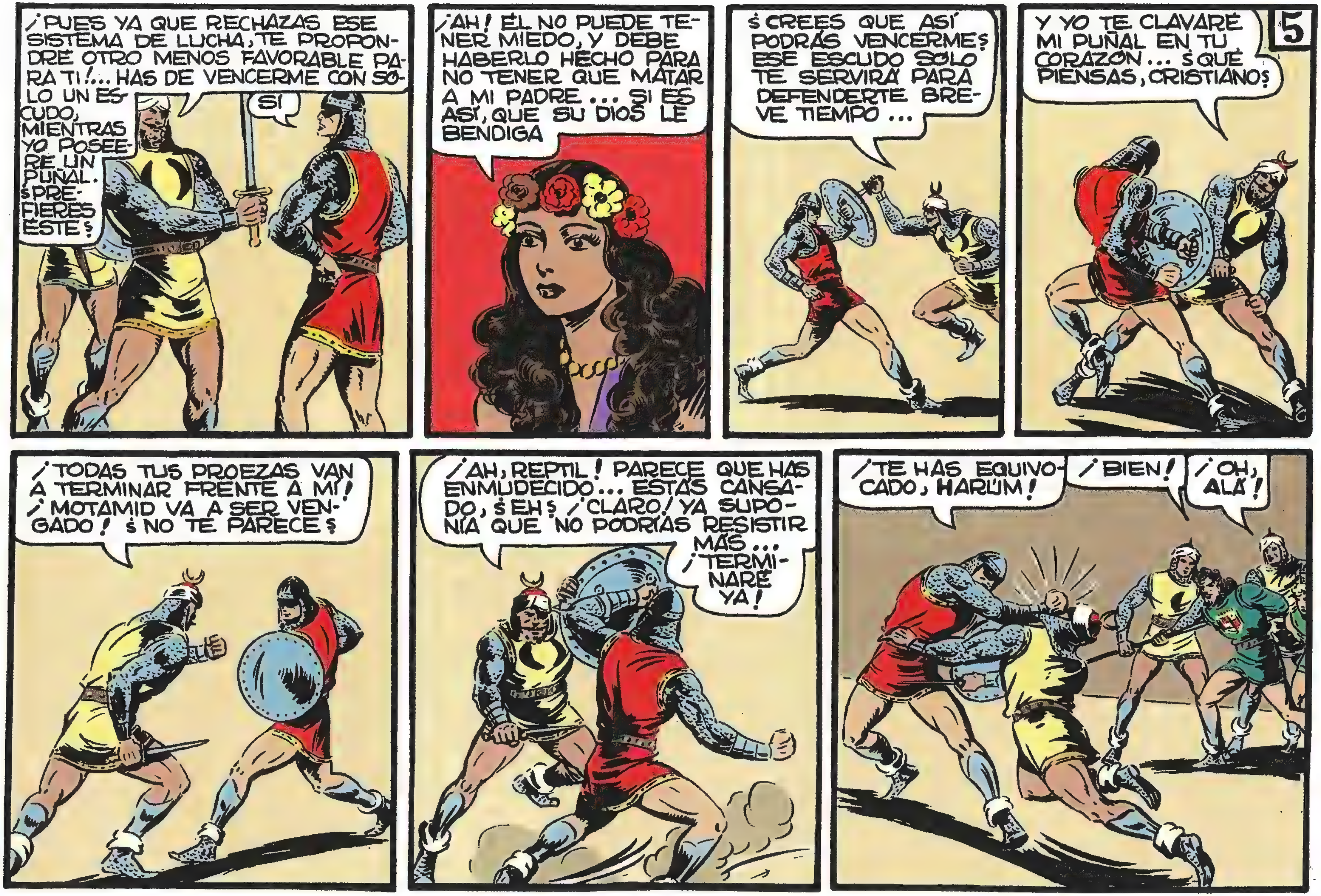
5
¡PUES YA QUE RECHAZAS ESE SISTEMA DE LUCHA, TE PROPONDRÉ OTRO MENOS FAVORABLE PARA TI!... HAS DE VENCERME CON SÓLO UN ESCUDO, MIENTRAS YO POSEERÉ UN PUÑAL. ¿PREFIERES ÉSTE?
SÍ
¡AH! ÉL NO PUEDE TENER MIEDO, Y DEBE HABERLO HECHO PARA NO TENER QUE MATAR A MI PADRE... SI ES ASÍ, QUE SU DIOS LE BENDIGA
¿CREES QUE ASÍ PODRÁS VENCERME? ESE ESCUDO SÓLO TE SERVIRÁ PARA DEFENDERTE BREVE TIEMPO...
Y YO TE CLAVARÉ MI PUÑAL EN TU CORAZÓN... ¿QUÉ PIENSAS, CRISTIANO?
¡TODAS TUS PROEZAS VAN A TERMINAR FRENTE A MÍ! ¡MOTAMID VA A SER VENGADO! ¿NO TE PARECE?
¡AH, REPTIL! PARECE QUE HAS ENMUDECIDO... ESTÁS CANSADO, ¿EH? ¡CLARO! YA SUPONÍA QUE NO PODRÍAS RESISTIR MÁS...
¡TERMINARÉ YA!
¡TE HAS EQUIVOCADO, HARÚM!
¡BIEN!
¡OH, ALÁ!

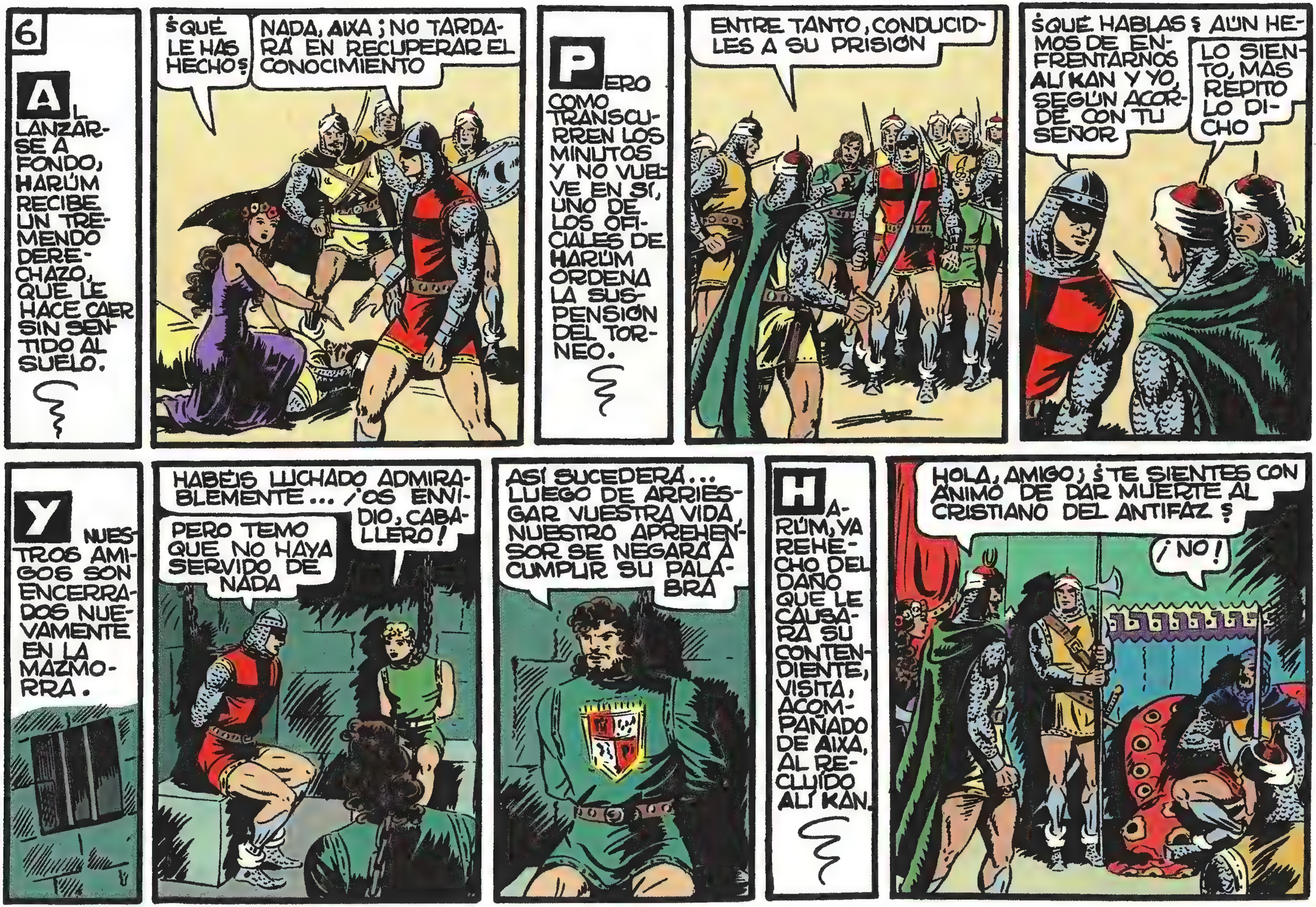
6
AL LANZARSE A FONDO, HARÚM RECIBE UN TREMENDO DERECHAZO, QUE LE HACE CAER SIN SENTIDO AL SUELO.
¿QUÉ LE HAS HECHO?
NADA, AIXA; NO TARDARÁ EN RECUPERAR EL CONOCIMIENTO
PERO COMO TRANSCURREN LOS MINUTOS Y NO VUELVE EN SÍ, UNO DE LOS OFICIALES DE HARÚM ORDENA LA SUSPENSIÓN DEL TORNEO.
ENTRE TANTO, CONDUCIDLES A SU PRISIÓN
¿QUÉ HABLAS? AÚN HEMOS DE ENFRENTARNOS ALÍ KAN Y YO, SEGÚN ACORDÉ CON TU SEÑOR
LO SIENTO, MAS REPITO LO DICHO
Y NUESTROS AMIGOS SON ENCERRADOS NUEVAMENTE EN LA MAZMORRA.
HABÉIS LUCHADO ADMIRABLEMENTE... ¡OS ENVIDIO, CABALLERO!
PERO TEMO QUE NO HAYA SERVIDO DE NADA
ASÍ SUCEDERÁ... LUEGO DE ARRIESGAR VUESTRA VIDA, NUESTRO APREHENSOR SE NEGARÁ A CUMPLIR SU PALABRA
HARÚM, YA REHECHO DEL DAÑO QUE LE CAUSARA SU CONTENDIENTE, VISITA, ACOMPAÑADO DE AIXA, AL RECLUIDO ALÍ KAN.
HOLA, AMIGO; ¿TE SIENTES CON ÁNIMO DE DAR MUERTE AL CRISTIANO DEL ANTIFAZ?
¡NO!

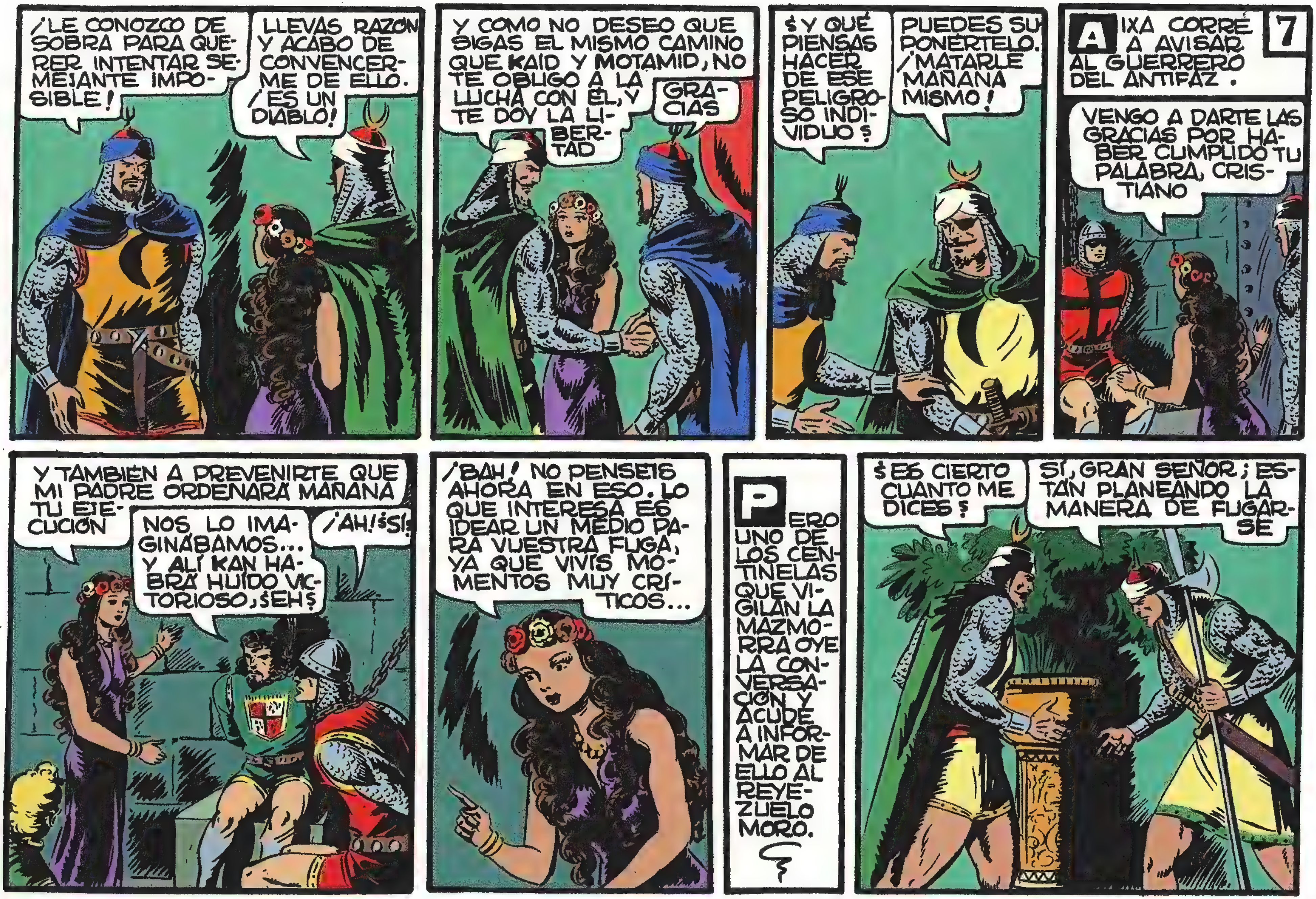
¡LE CONOZCO DE SOBRA PARA QUERER INTENTAR SEMEJANTE IMPOSIBLE!
LLEVAS RAZÓN Y ACABO DE CONVENCERME DE ELLO. ¡ES UN DIABLO!
Y COMO NO DESEO QUE SIGAS EL MISMO CAMINO QUE KAID Y MOTAMID, NO TE OBLIGO A LA LUCHA CON ÉL, Y TE DOY LA LIBERTAD
GRACIAS
¿Y QUÉ PIENSAS HACER DE ESE PELIGROSO INDIVIDUO?
PUEDES SUPONÉRTELO. ¡MATARLE MAÑANA MISMO!
7
AIXA CORRE A AVISAR AL GUERRERO DEL ANTIFAZ.
VENGO A DARTE LAS GRACIAS POR HABER CUMPLIDO TU PALABRA, CRISTIANO
Y TAMBIÉN A PREVENIRTE QUE MI PADRE ORDENARÁ MAÑANA TU EJECUCIÓN
NOS LO IMAGINÁBAMOS... Y ALÍ KAN HABRÁ HUIDO VICTORIOSO, ¿EH?
¡AH! ¡SÍ!
¡BAH! NO PENSÉIS AHORA EN ESO. LO QUE INTERESA ES IDEAR UN MEDIO PARA VUESTRA FUGA, YA QUE VIVÍS MOMENTOS MUY CRÍTICOS...
PERO UNO DE LOS CENTINELAS QUE VIGILAN LA MAZMORRA OYE LA CONVERSACIÓN Y ACUDE A INFORMAR DE ELLO AL REYEZUELO MORO.
¿ES CIERTO CUANTO ME DICES?
SÍ, GRAN SEÑOR; ESTÁN PLANEANDO LA MANERA DE FUGARSE

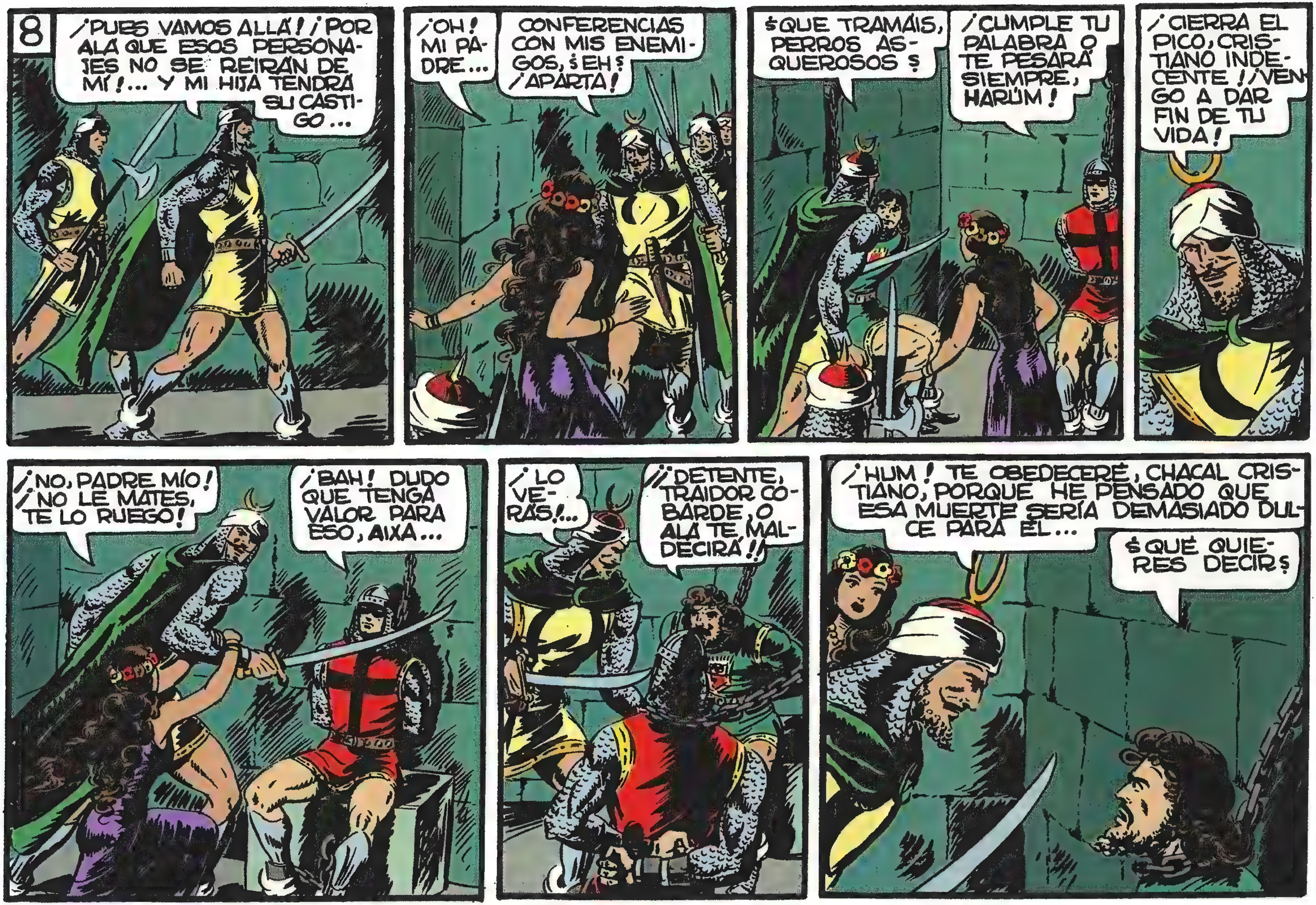
8
¡PUES VAMOS ALLÁ! ¡POR ALÁ QUE ESOS PERSONAJES NO SE REIRÁN DE MÍ!... Y MI HIJA TENDRÁ SU CASTIGO...
¡OH! MI PADRE...
CONFERENCIAS CON MIS ENEMIGOS, ¿EH? ¡APARTA!
¿QUE TRAMÁIS, PERROS ASQUEROSOS?
¡CUMPLE TU PALABRA O TE PESARÁ SIEMPRE, HARÚM!
¡CIERRA EL PICO, CRISTIANO INDECENTE! ¡VENGO A DAR FIN DE TU VIDA!
¡NO, PADRE MÍO! ¡NO LE MATES, TE LO RUEGO!
¡BAH! DUDO QUE TENGA VALOR PARA ESO, AIXA...
¡LO VERÁS!...
¡¡DETENTE, TRAIDOR COBARDE, O ALÁ TE MALDECIRÁ!!
¡HUM! TE OBEDECERÉ, CHACAL CRISTIANO, PORQUE HE PENSADO QUE ESA MUERTE SERÍA DEMASIADO DULCE PARA ÉL...
¿QUÉ QUIERES DECIR?

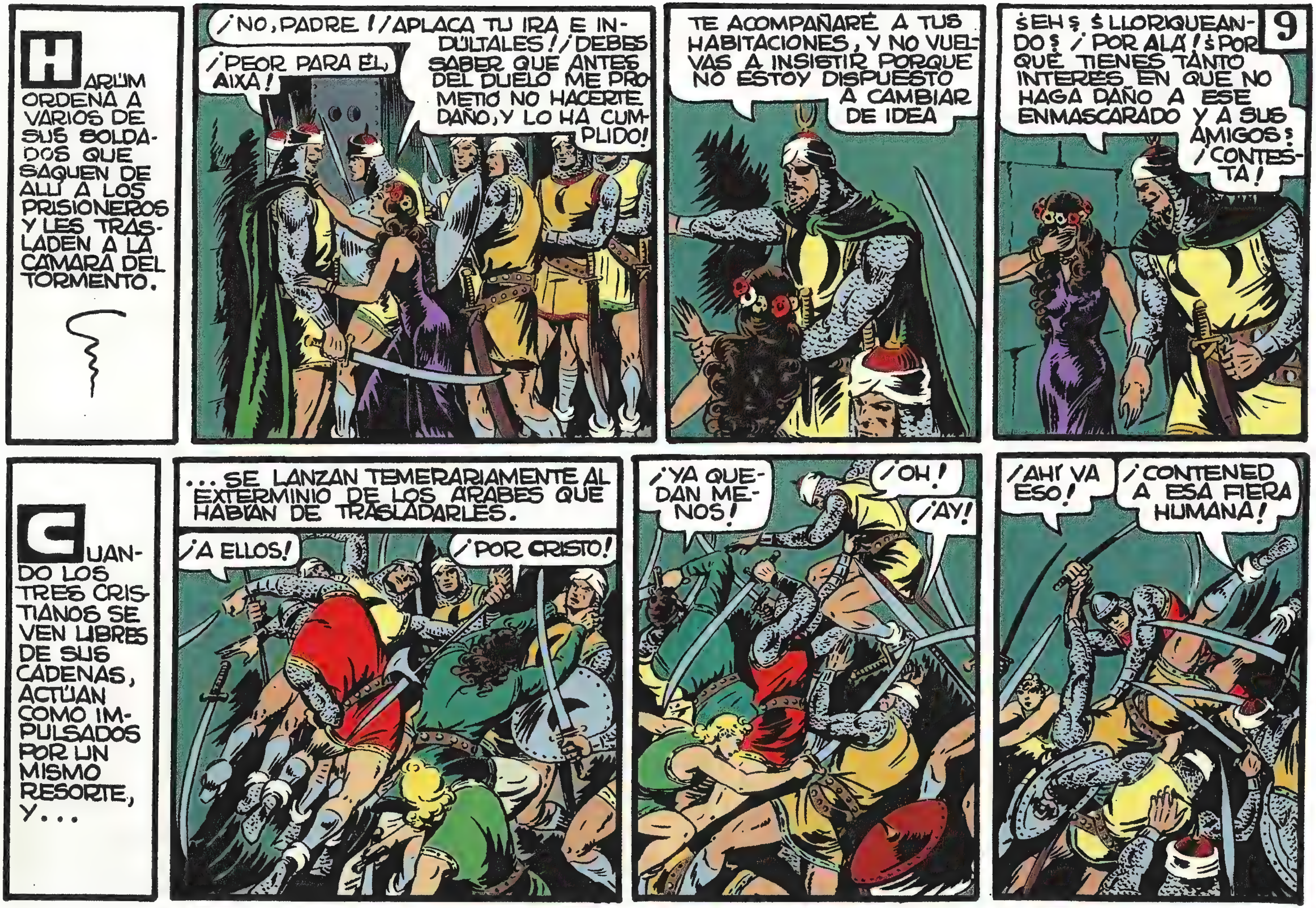
HARÚM ORDENA A VARIOS DE SUS SOLDADOS QUE SAQUEN DE ALLÍ A LOS PRISIONEROS Y LES TRASLADEN A LA CÁMARA DEL TORMENTO.
¡NO, PADRE! ¡APLACA TU IRA E INDÚLTALES! ¡DEBES SABER QUE ANTES DEL DUELO ME PROMETIÓ NO HACERTE DAÑO, Y LO HA CUMPLIDO!
¡PEOR PARA ÉL, AIXA!
TE ACOMPAÑARÉ A TUS HABITACIONES, Y NO VUELVAS A INSISTIR PORQUE NO ESTOY DISPUESTO A CAMBIAR DE IDEA
9
¿EH? ¿LLORIQUEANDO? ¡POR ALÁ! ¿POR QUÉ TIENES TANTO INTERÉS EN QUE NO HAGA DAÑO A ESE ENMASCARADO Y A SUS AMIGOS? ¡CONTESTA!
CUANDO LOS TRES CRISTIANOS SE VEN LIBRES DE SUS CADENAS, ACTÚAN COMO IMPULSADOS POR UN MISMO RESORTE, Y...
...SE LANZAN TEMERARIAMENTE AL EXTERMINIO DE LOS ÁRABES QUE HABÍAN DE TRASLADARLES.
¡A ELLOS!
¡POR CRISTO!
¡YA QUEDAN MENOS!
¡OH!
¡AY!
¡AHÍ VA ESO!
¡CONTENED A ESA FIERA HUMANA!

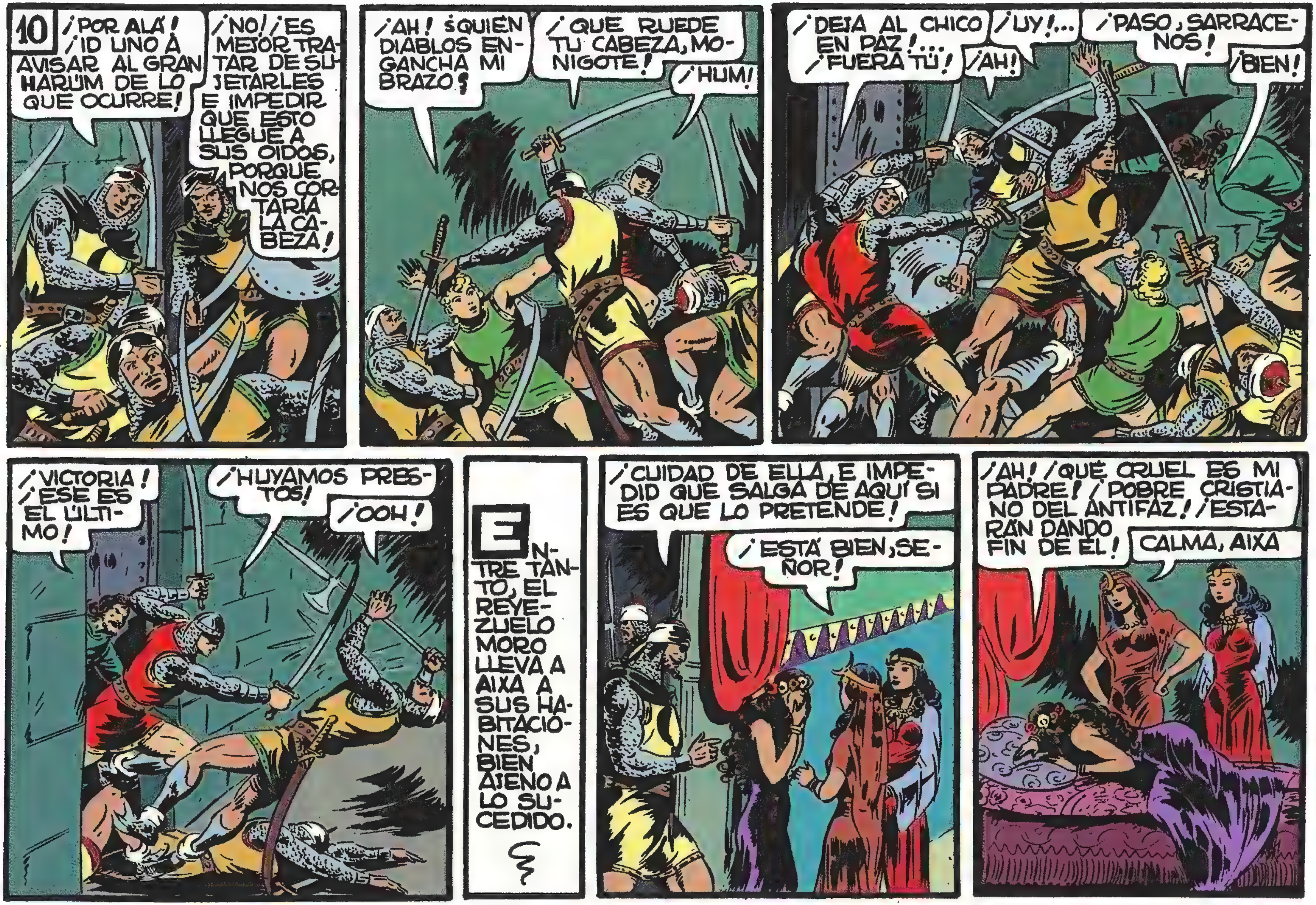
10
¡POR ALÁ! ¡ID UNO A AVISAR AL GRAN HARÚM DE LO QUE OCURRE!
¡NO! ¡ES MEJOR TRATAR DE SUJETARLES E IMPEDIR QUE ESTO LLEGUE A SUS OÍDOS, PORQUE NOS CORTARÍA LA CABEZA!
¡AH! ¿QUIÉN DIABLOS ENGANCHA MI BRAZO?
¡QUE RUEDE TU CABEZA, MONIGOTE!
¡HUM!
¡DEJA AL CHICO EN PAZ!... ¡FUERA TÚ!
¡UY!...
¡AH!
¡PASO, SARRACENOS!
¡BIEN!
¡VICTORIA! ¡ESE ES EL ÚLTIMO!
¡HUYAMOS PRESTOS!
¡OOH!
ENTRE TANTO, EL REYEZUELO MORO LLEVA A AIXA A SUS HABITACIONES, BIEN AJENO A LO SUCEDIDO.
¡CUIDAD DE ELLA, E IMPEDID QUE SALGA DE AQUÍ SI ES QUE LO PRETENDE!
¡ESTÁ BIEN, SEÑOR!
¡AH! ¡QUÉ CRUEL ES MI PADRE! ¡POBRE CRISTIANO DEL ANTIFAZ! ¡ESTARÁN DANDO FIN DE ÉL!
CALMA, AIXA

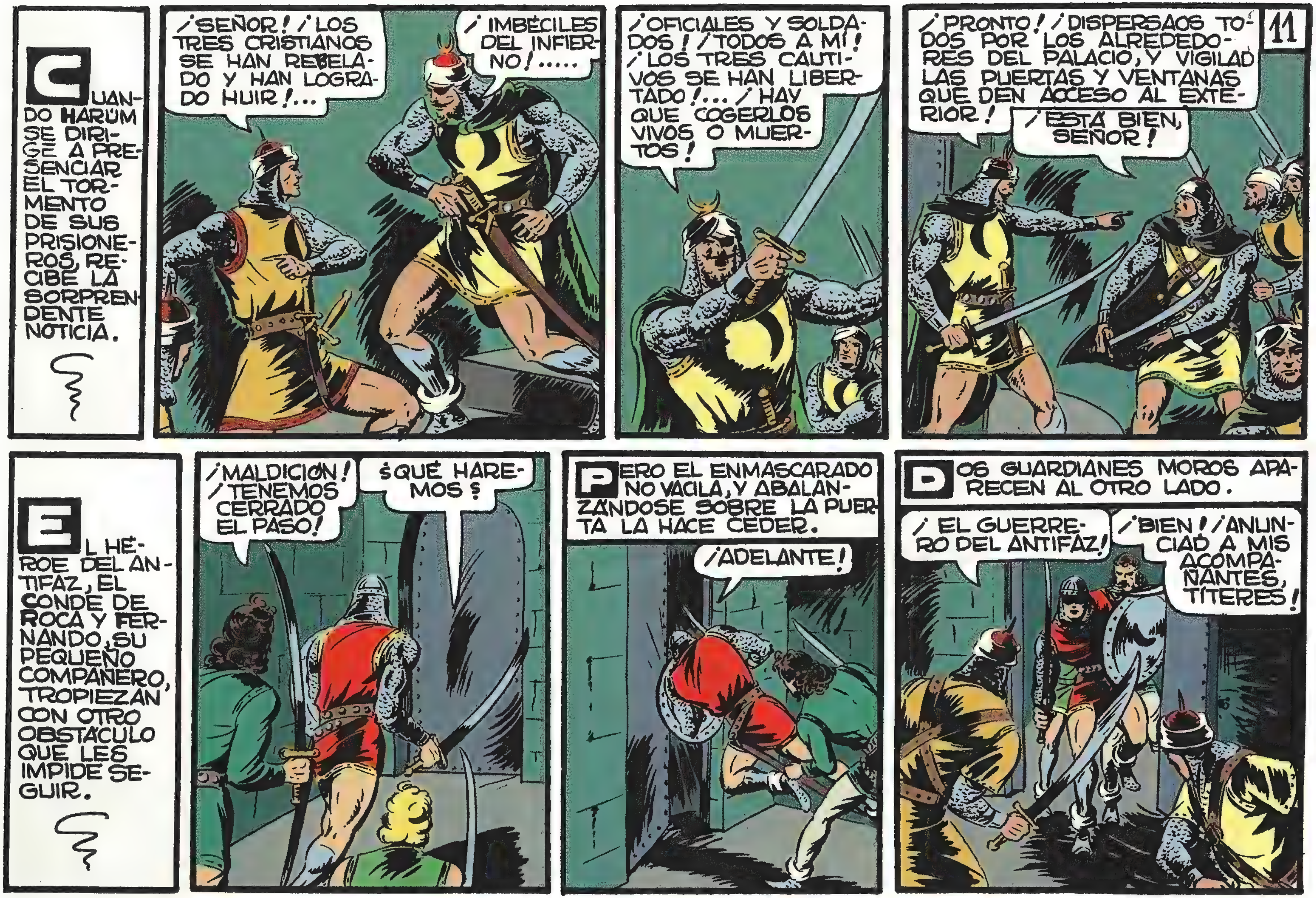
11
CUANDO HARÚM SE DIRIGE A PRESENCIAR EL TORMENTO DE SUS PRISIONEROS, RECIBE LA SORPRENDENTE NOTICIA.
¡SEÑOR! ¡LOS TRES CRISTIANOS SE HAN REBELADO Y HAN LOGRADO HUIR!...
¡IMBÉCILES DEL INFIERNO!.....
¡OFICIALES Y SOLDADOS! ¡TODOS A MÍ! ¡LOS TRES CAUTIVOS SE HAN LIBERTADO!... ¡HAY QUE COGERLOS VIVOS O MUERTOS!
¡PRONTO! ¡DISPERSAOS TODOS POR LOS ALREDEDORES DEL PALACIO, Y VIGILAD LAS PUERTAS Y VENTANAS QUE DEN ACCESO AL EXTERIOR!
¡ESTÁ BIEN, SEÑOR!
EL HÉROE DEL ANTIFAZ, EL CONDE DE ROCA Y FERNANDO, SU PEQUEÑO COMPAÑERO, TROPIEZAN CON OTRO OBSTÁCULO QUE LES IMPIDE SEGUIR.
¡MALDICIÓN! ¡TENEMOS CERRADO EL PASO!
¿QUÉ HAREMOS?
PERO EL ENMASCARADO NO VACILA, Y ABALANZÁNDOSE SOBRE LA PUERTA LA HACE CEDER.
¡ADELANTE!
DOS GUARDIANES MOROS APARECEN AL OTRO LADO.
¡EL GUERRERO DEL ANTIFAZ!
¡BIEN! ¡ANUNCIAD A MIS ACOMPAÑANTES, TÍTERES!

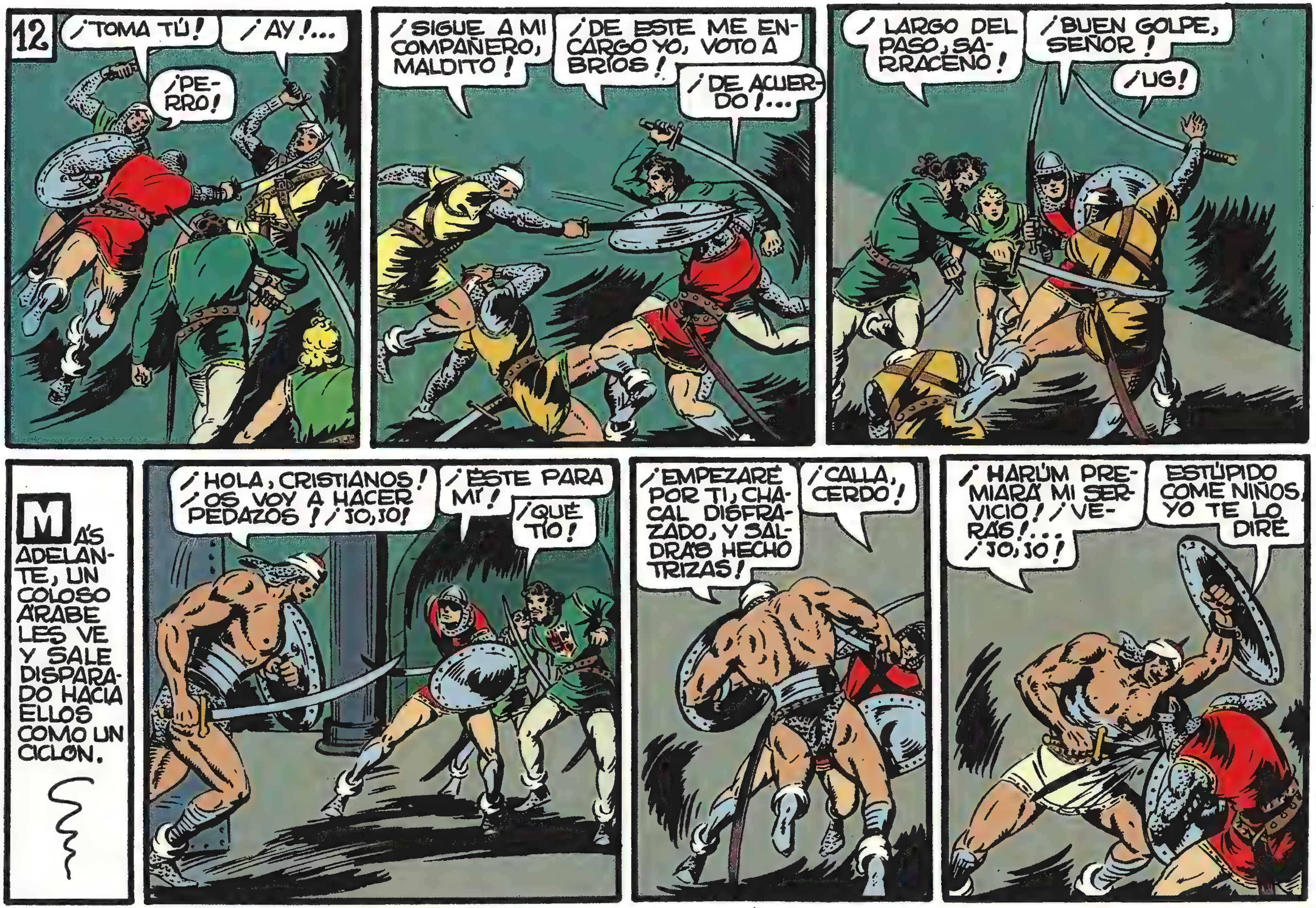
12
¡TOMA TÚ!
¡AY!...
¡PERRO!
¡SIGUE A MI COMPAÑERO, MALDITO!
¡DE ESTE ME ENCARGO YO, VOTO A BRÍOS!
¡DE ACUERDO!...
¡LARGO DEL PASO, SARRACENO!
¡BUEN GOLPE, SEÑOR!
¡UG!
MÁS ADELANTE, UN COLOSO ÁRABE LES VE Y SALE DISPARADO HACIA ELLOS COMO UN CICLÓN.
¡HOLA, CRISTIANOS! ¡OS VOY A HACER PEDAZOS! ¡JO, JO!
¡ESTE PARA MÍ!
¡QUÉ TÍO!
¡EMPEZARÉ POR TI, CHACAL DISFRAZADO, Y SALDRÁS HECHO TRIZAS!
¡CALLA, CERDO!
¡HARÚM PREMIARÁ MI SERVICIO! ¡VERÁS!... ¡JO, JO!
ESTÚPIDO COME NIÑOS, YO TE LO DIRÉ

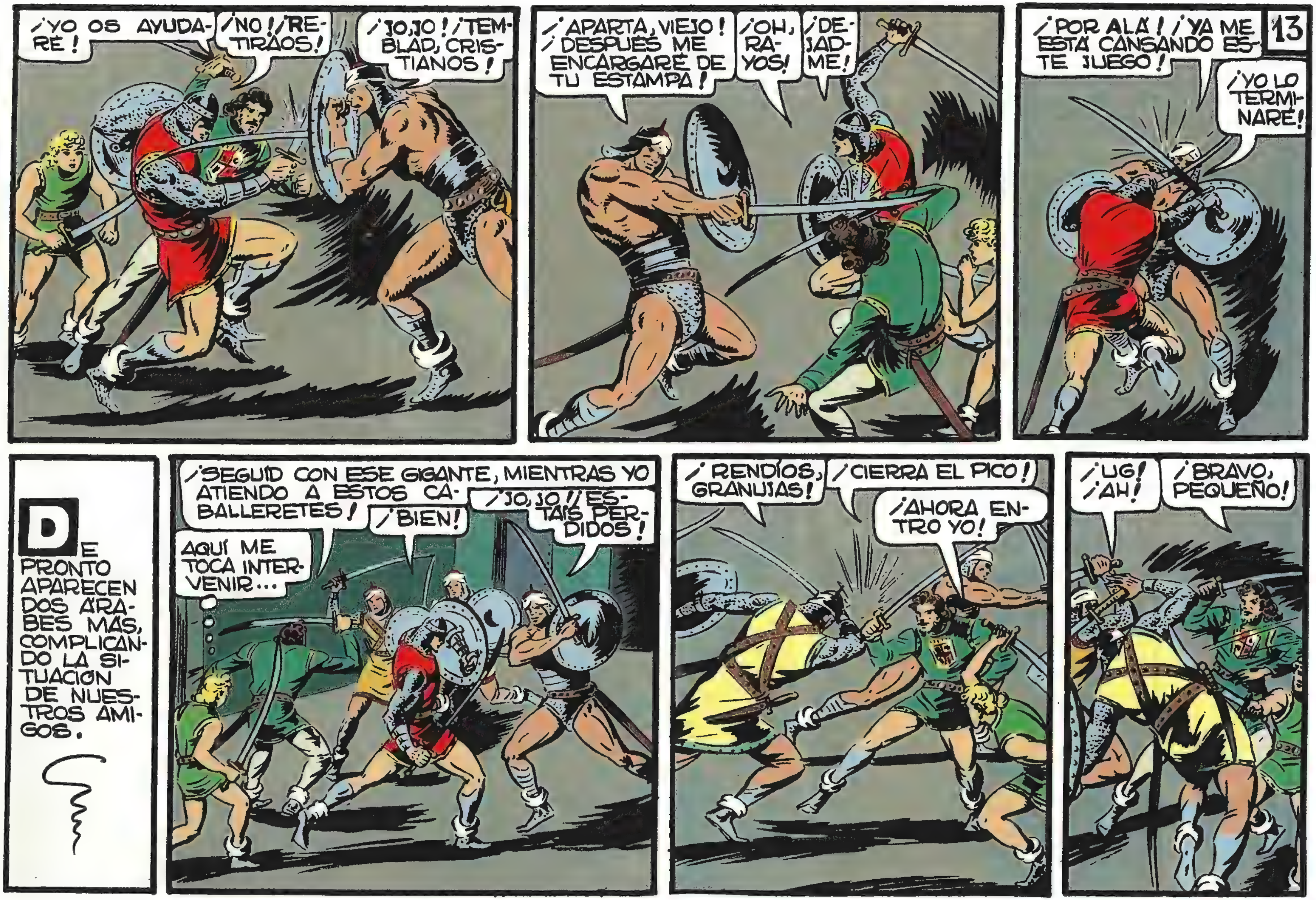

13
¡YO OS AYUDARÉ!
¡NO! ¡RETIRAOS!
¡JO, JO! ¡TEMBLAD, CRISTIANOS!
¡APARTA, VIEJO! ¡DESPUÉS ME ENCARGARÉ DE TU ESTAMPA!
¡OH, RAYOS!
¡DEJADME!
¡POR ALÁ! ¡YA ME ESTÁ CANSANDO ESTE JUEGO!
¡YO LO TERMINARÉ!
DE PRONTO APARECEN DOS ÁRABES MÁS, COMPLICANDO LA SITUACIÓN DE NUESTROS AMIGOS.
¡SEGUID CON ESE GIGANTE, MIENTRAS YO ATIENDO A ESTOS CABALLERETES!
¡BIEN!
¡JO, JO! ¡ESTÁIS PERDIDOS!
AQUÍ ME TOCA INTERVENIR...
¡RENDÍOS, GRANUJAS!
¡CIERRA EL PICO!
¡AHORA ENTRO YO!
¡UG! ¡AH!
¡BRAVO, PEQUEÑO!

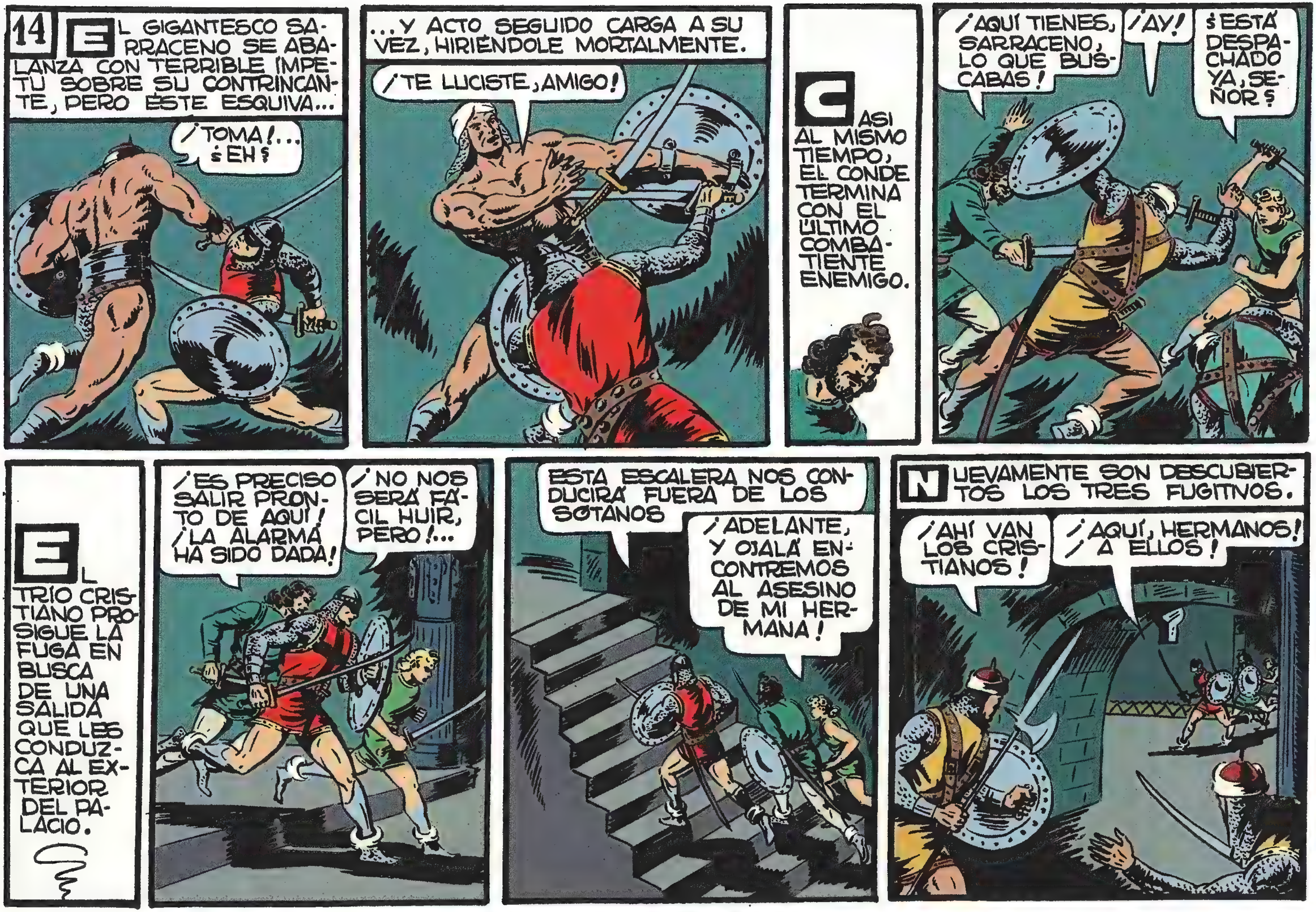
14
EL GIGANTESCO SARRACENO SE ABALANZA CON TERRIBLE ÍMPETU SOBRE SU CONTRINCANTE, PERO ÉSTE ESQUIVA...
¡TOMA!... ¿EH?
...Y ACTO SEGUIDO CARGA A SU VEZ, HIRIÉNDOLE MORTALMENTE.
¡TE LUCISTE, AMIGO!
CASI AL MISMO TIEMPO, EL CONDE TERMINA CON EL ÚLTIMO COMBATIENTE ENEMIGO.
¡AQUÍ TIENES, SARRACENO, LO QUE BUSCABAS!
¡AY!
¿ESTÁ DESPACHADO YA, SEÑOR?
EL TRÍO CRISTIANO PROSIGUE LA FUGA EN BUSCA DE UNA SALIDA QUE LES CONDUZCA AL EXTERIOR DEL PALACIO.
¡ES PRECISO SALIR PRONTO DE AQUÍ! ¡LA ALARMA HA SIDO DADA!
¡NO NOS SERÁ FÁCIL HUIR, PERO!...
ESTA ESCALERA NOS CONDUCIRÁ FUERA DE LOS SÓTANOS
¡ADELANTE, Y OJALÁ ENCONTREMOS AL ASESINO DE MI HERMANA!
NUEVAMENTE SON DESCUBIERTOS LOS TRES FUGITIVOS.
¡AHÍ VAN LOS CRISTIANOS!
¡AQUÍ, HERMANOS! ¡A ELLOS!

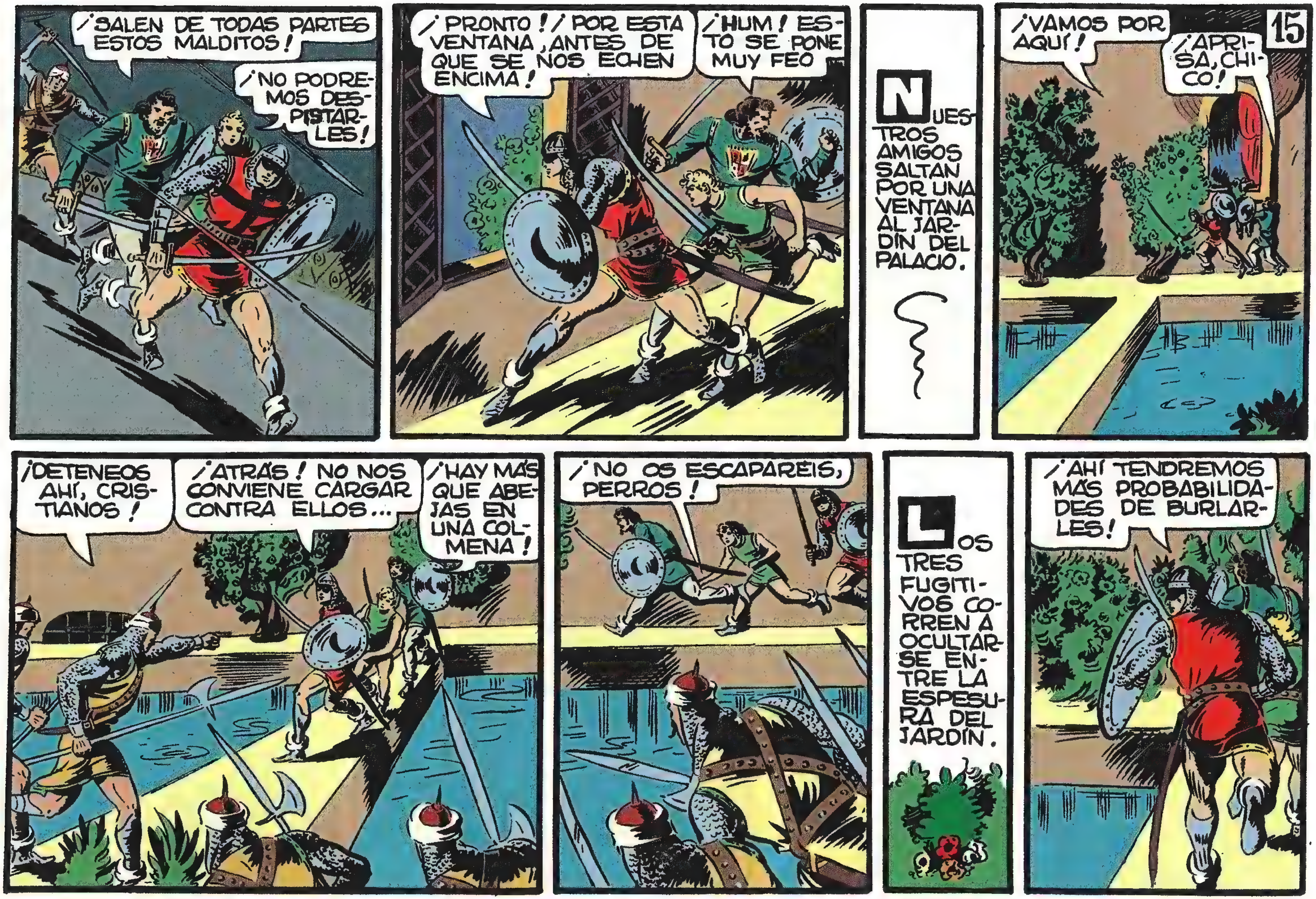

¡SALEN DE TODAS PARTES ESTOS MALDITOS!
¡NO PODREMOS DESPISTARLES!
¡PRONTO! ¡POR ESTA VENTANA, ANTES DE QUE SE NOS ECHEN ENCIMA!
¡HUM! ESTO SE PONE MUY FEO
NUESTROS AMIGOS SALTAN POR UNA VENTANA AL JARDÍN DEL PALACIO.
15
¡VAMOS POR AQUÍ!
¡APRISA, CHICO!
¡DETENEOS AHÍ, CRISTIANOS!
¡ATRÁS! NO NOS CONVIENE CARGAR CONTRA ELLOS...
¡HAY MÁS QUE ABEJAS EN UNA COLMENA!
¡NO OS ESCAPAREIS, PERROS!
LOS TRES FUGITIVOS CORREN A OCULTARSE ENTRE LA ESPESURA DEL JARDÍN.
¡AHÍ TENDREMOS MÁS PROBABILIDADES DE BURLARLES!

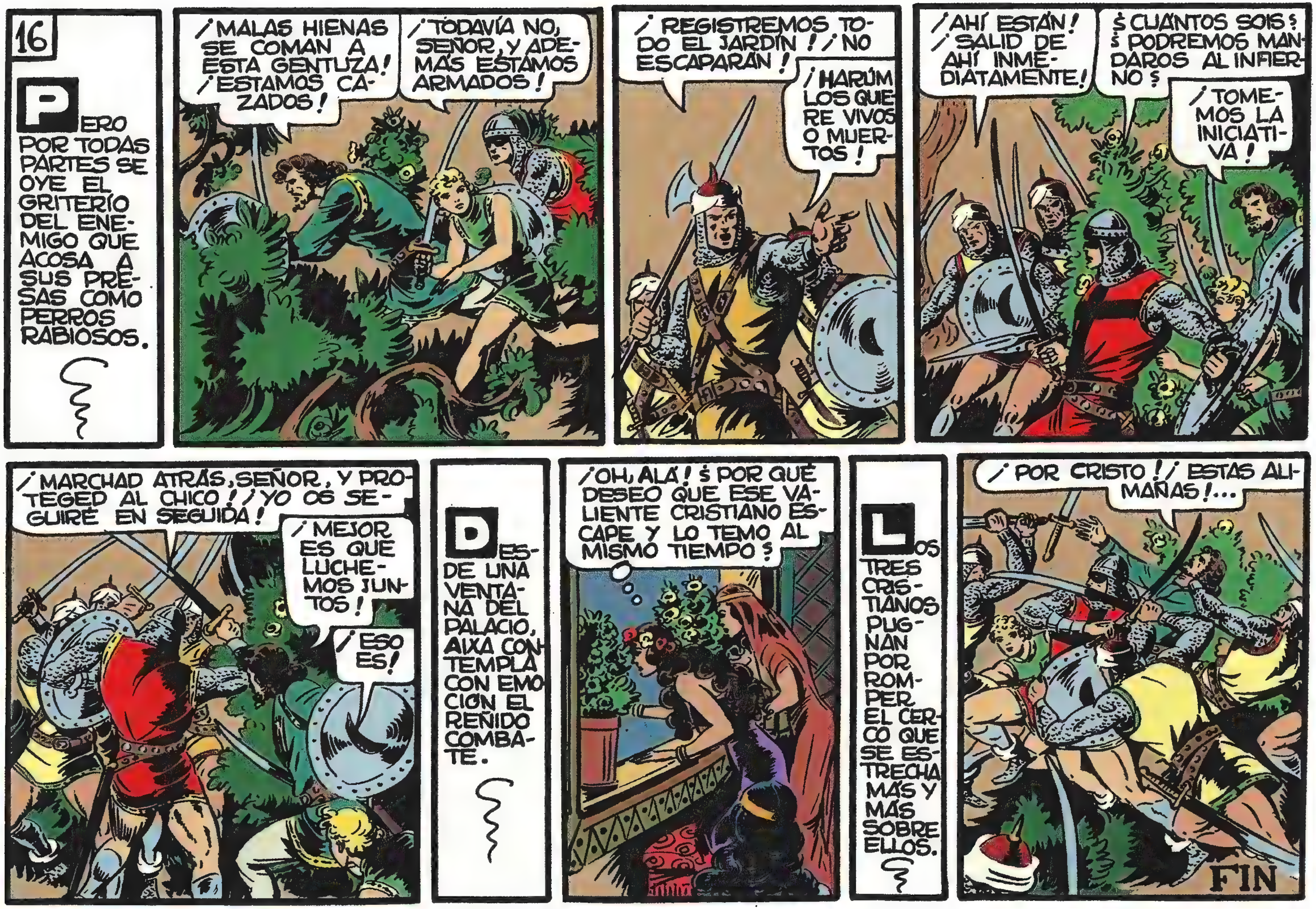
16
PERO POR TODAS PARTES SE OYE EL GRITERÍO DEL ENEMIGO QUE ACOSA A SUS PRESAS COMO PERROS RABIOSOS.
¡MALAS HIENAS SE COMAN A ESTA GENTUZA! ¡ESTAMOS CAZADOS!
¡TODAVÍA NO, SEÑOR, Y ADEMÁS ESTAMOS ARMADOS!
¡REGISTREMOS TODO EL JARDÍN! ¡NO ESCAPARÁN!
¡HARÚM LOS QUIERE VIVOS O MUERTOS!
¡AHÍ ESTÁN! ¡SALID DE AHÍ INMEDIATAMENTE!
¿CUÁNTOS SOIS? ¿PODREMOS MANDAROS AL INFIERNO?
¡TOMEMOS LA INICIATIVA!
¡MARCHAD ATRÁS, SEÑOR, Y PROTEGED AL CHICO! ¡YO OS SEGUIRÉ EN SEGUIDA!
¡MEJOR ES QUE LUCHEMOS JUNTOS!
¡ESO ES!
DESDE UNA VENTANA DEL PALACIO, AIXA CONTEMPLA CON EMOCIÓN EL REÑIDO COMBATE.
¡OH, ALÁ! ¿POR QUÉ DESEO QUE ESE VALIENTE CRISTIANO ESCAPE Y LO TEMO AL MISMO TIEMPO?
LOS TRES CRISTIANOS PUGNAN POR ROMPER EL CERCO QUE SE ESTRECHA MÁS Y MÁS SOBRE ELLOS.
¡POR CRISTO! ¡ESTAS ALIMAÑAS!...
FIN

El CRIMEN de HARÚM
con El guerrero del antifaz
M. Gago
1 Pts

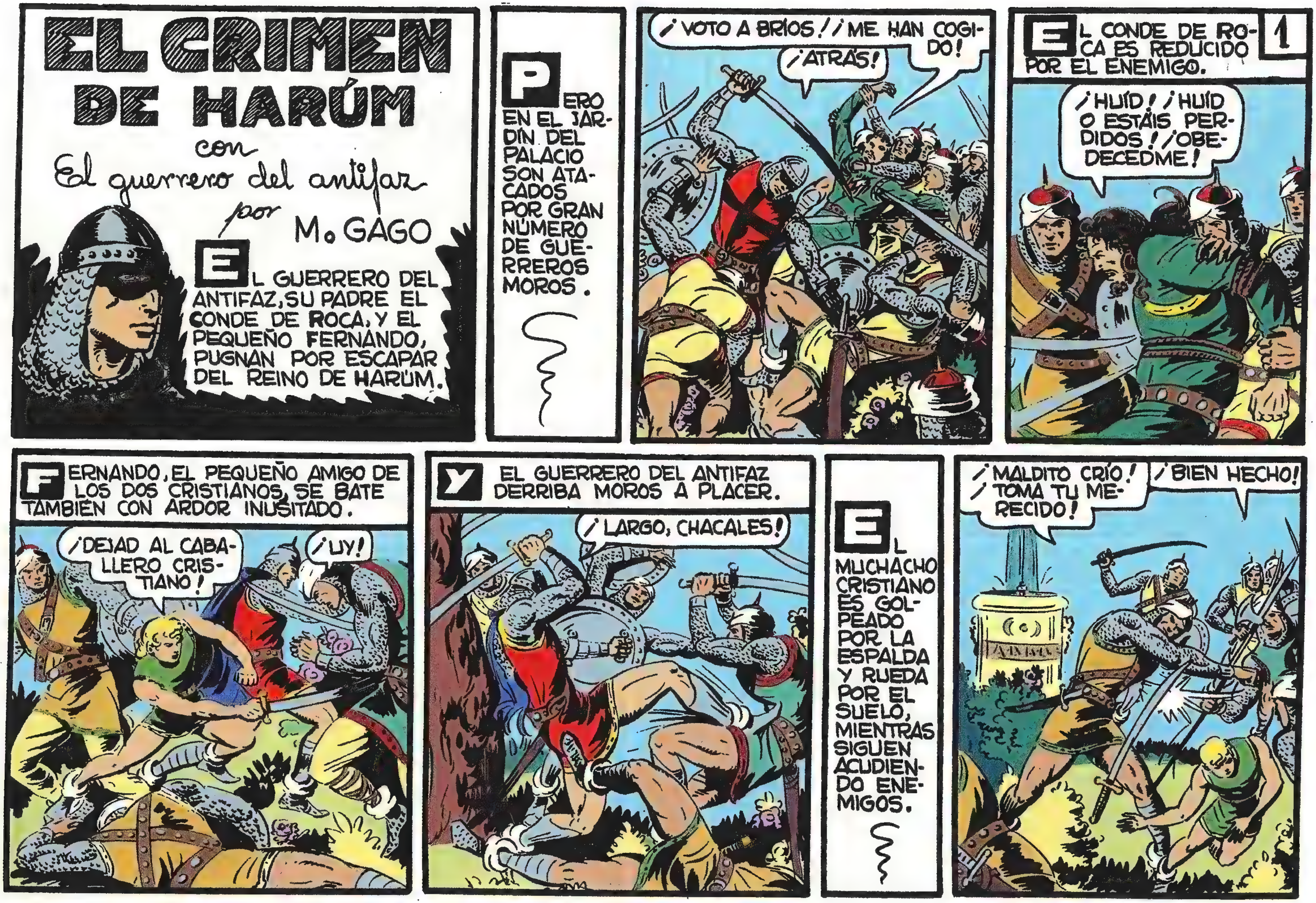
EL CRIMEN DE HARÚM
con
El guerrero del antifaz
por M. GAGO
EL GUERRERO DEL ANTIFAZ, SU PADRE EL CONDE DE ROCA, Y EL PEQUEÑO FERNANDO, PUGNAN POR ESCAPAR DEL REINO DE HARÚM.
PERO EN EL JARDÍN DEL PALACIO SON ATACADOS POR GRAN NÚMERO DE GUERREROS MOROS.
¡VOTO A BRÍOS! ¡ME HAN COGIDO!
¡ATRÁS!
1
EL CONDE DE ROCA ES REDUCIDO POR EL ENEMIGO.
¡HUÍD! ¡HUÍD O ESTÁIS PERDIDOS! ¡OBEDECEDME!
FERNANDO, EL PEQUEÑO AMIGO DE LOS DOS CRISTIANOS, SE BATE TAMBIÉN CON ARDOR INUSITADO.
¡DEJAD AL CABALLERO CRISTIANO!
¡UY!
Y EL GUERRERO DEL ANTIFAZ DERRIBA MOROS A PLACER.
¡LARGO, CHACALES!
EL MUCHACHO CRISTIANO ES GOLPEADO POR LA ESPALDA Y RUEDA POR EL SUELO, MIENTRAS SIGUEN ACUDIENDO ENEMIGOS.
¡MALDITO CRÍO! ¡TOMA TU MERECIDO!
¡BIEN HECHO!

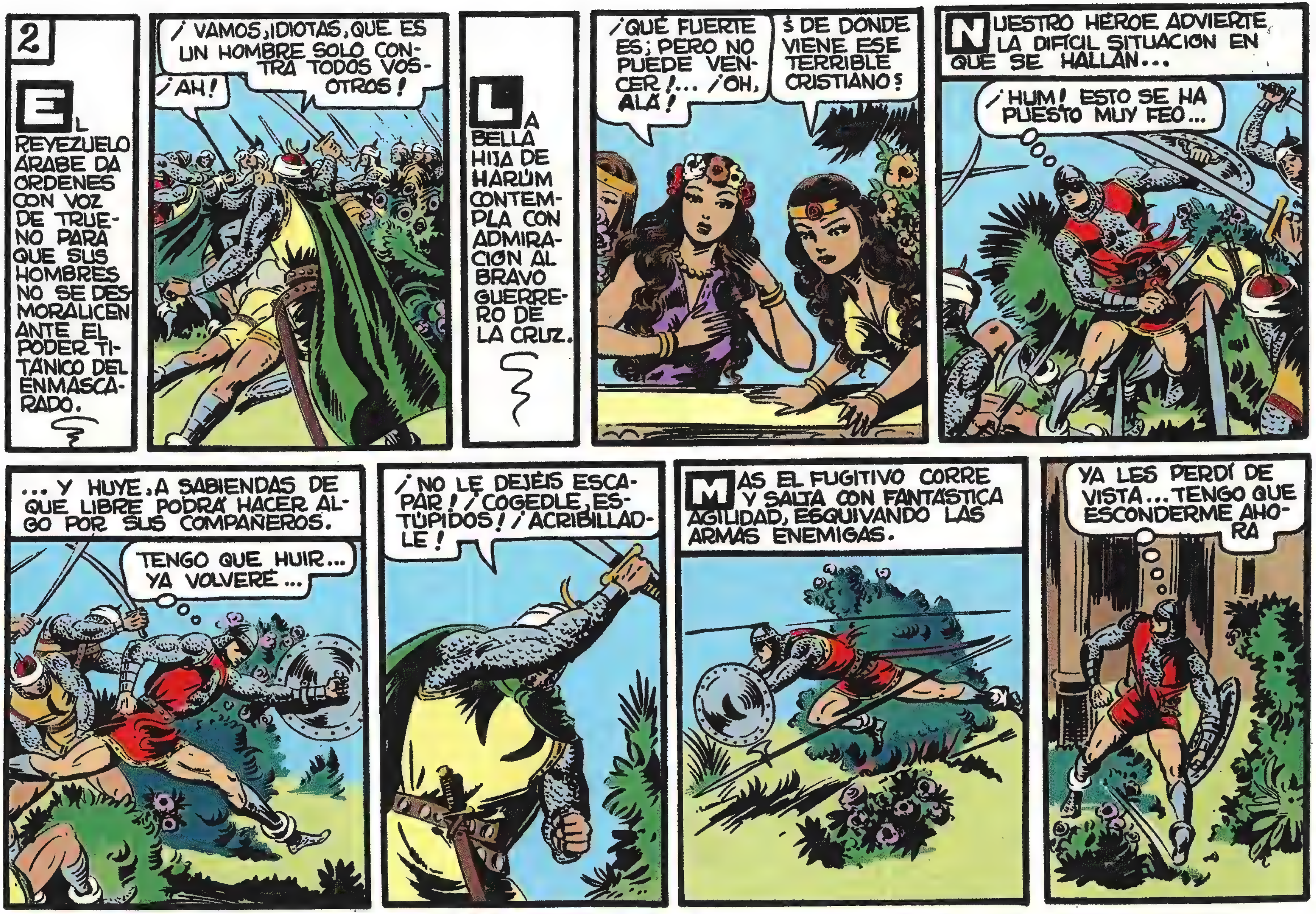
2
EL REYEZUELO ÁRABE DA ÓRDENES CON VOZ DE TRUENO PARA QUE SUS HOMBRES NO SE DESMORALICEN ANTE EL PODER TITÁNICO DEL ENMASCARADO.
¡VAMOS, IDIOTAS, QUE ES UN HOMBRE SOLO CONTRA TODOS VOSOTROS!
¡AH!
LA BELLA HIJA DE HARÚM CONTEMPLA CON ADMIRACIÓN AL BRAVO GUERRERO DE LA CRUZ.
¡QUÉ FUERTE ES; PERO NO PUEDE VENCER!... ¡OH, ALÁ!
¿DE DÓNDE VIENE ESE TERRIBLE CRISTIANO?
NUESTRO HÉROE ADVIERTE LA DIFÍCIL SITUACIÓN EN QUE SE HALLAN...
¡HUM! ESTO SE HA PUESTO MUY FEO...
... Y HUYE, A SABIENDAS DE QUE LIBRE PODRÁ HACER ALGO POR SUS COMPAÑEROS.
TENGO QUE HUIR... YA VOLVERÉ...
¡NO LE DEJÉIS ESCAPAR! ¡COGEDLE, ESTÚPIDOS! ¡ACRIBILLADLE!
MAS EL FUGITIVO CORRE Y SALTA CON FANTÁSTICA AGILIDAD, ESQUIVANDO LAS ARMAS ENEMIGAS.
YA LES PERDÍ DE VISTA... TENGO QUE ESCONDERME AHORA

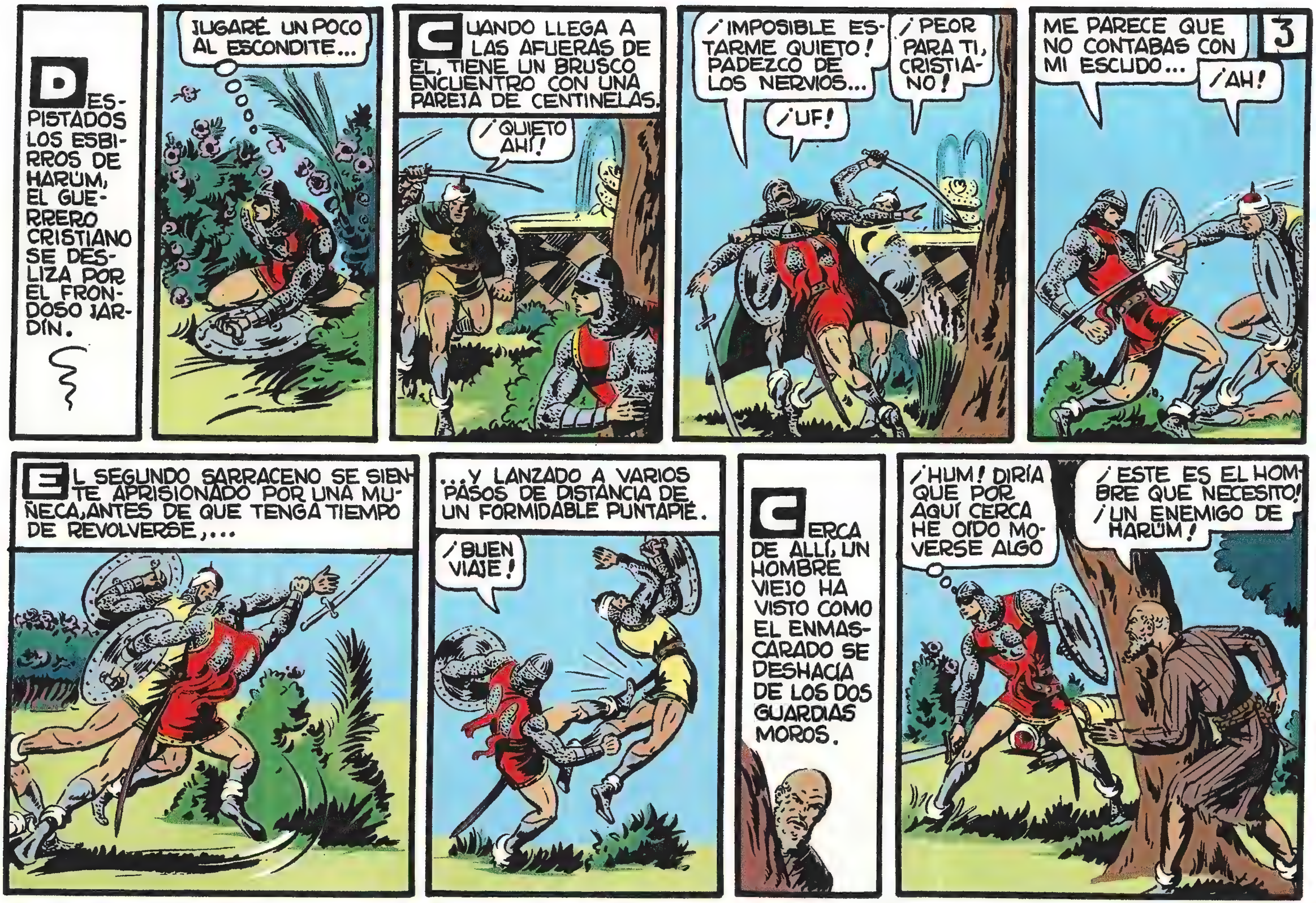
3
DESPISTADOS LOS ESBIRROS DE HARÚM, EL GUERRERO CRISTIANO SE DESLIZA POR EL FRONDOSO JARDÍN.
JUGARÉ UN POCO AL ESCONDITE...
CUANDO LLEGA A LAS AFUERAS DE ÉL, TIENE UN BRUSCO ENCUENTRO CON UNA PAREJA DE CENTINELAS.
¡QUIETO AHÍ!
¡IMPOSIBLE ESTARME QUIETO! PADEZCO DE LOS NERVIOS...
¡UF!
¡PEOR PARA TI, CRISTIANO!
ME PARECE QUE NO CONTABAS CON MI ESCUDO...
¡AH!
EL SEGUNDO SARRACENO SE SIENTE APRISIONADO POR UNA MUÑECA, ANTES DE QUE TENGA TIEMPO DE REVOLVERSE,...
...Y LANZADO A VARIOS PASOS DE DISTANCIA DE UN FORMIDABLE PUNTAPIÉ.
¡BUEN VIAJE!
CERCA DE ALLÍ, UN HOMBRE VIEJO HA VISTO COMO EL ENMASCARADO SE DESHACÍA DE LOS DOS GUARDIAS MOROS.
¡HUM! DIRÍA QUE POR AQUÍ CERCA HE OÍDO MOVERSE ALGO
¡ESTE ES EL HOMBRE QUE NECESITO! ¡UN ENEMIGO DE HARÚM!

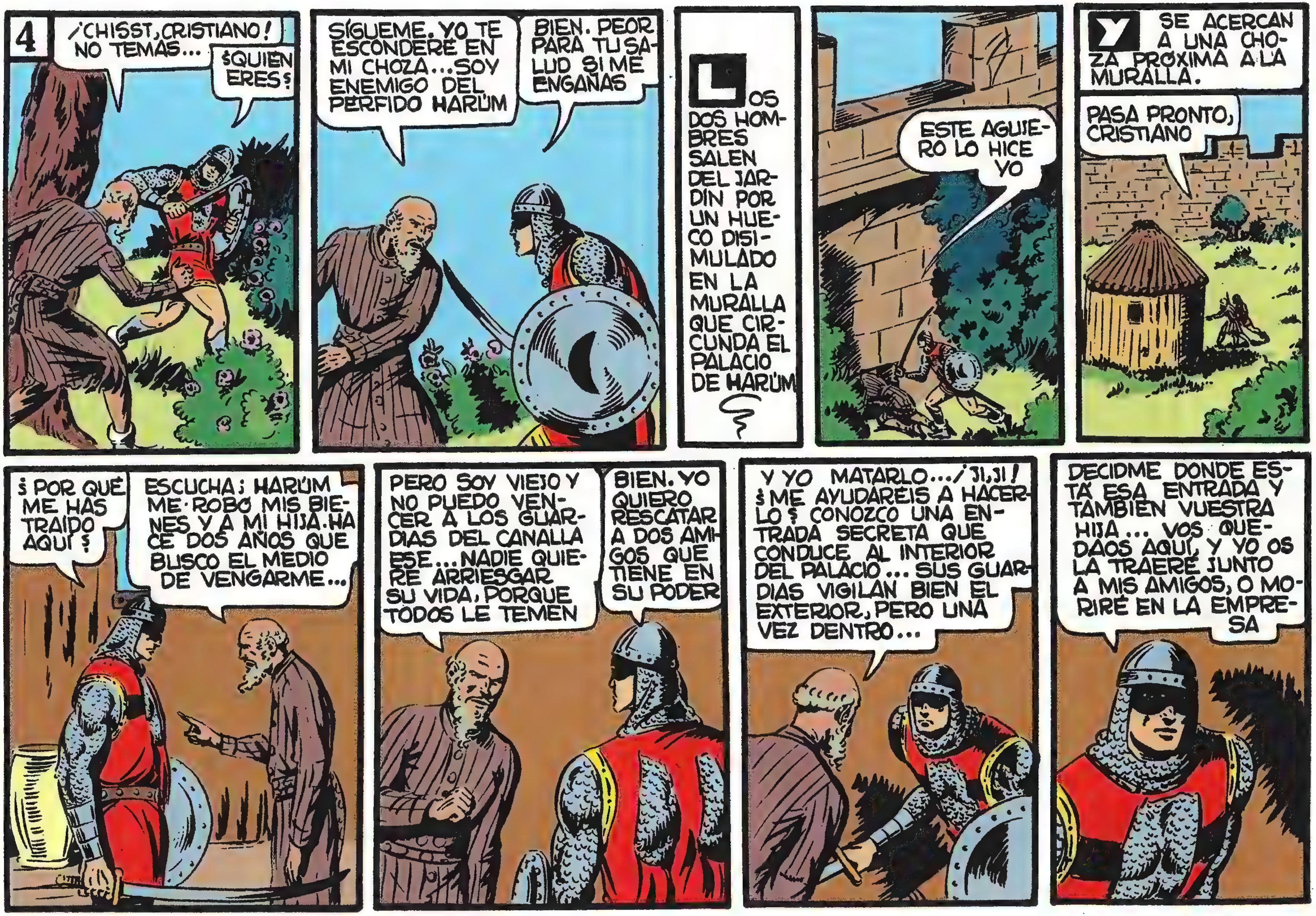
4
¡CHISST, CRISTIANO! NO TEMAS...
¿QUIEN ERES?
SÍGUEME. YO TE ESCONDERÉ EN MI CHOZA... SOY ENEMIGO DEL PÉRFIDO HARÚM
BIEN. PEOR PARA TU SALUD SI ME ENGAÑAS
LOS DOS HOMBRES SALEN DEL JARDÍN POR UN HUECO DISIMULADO EN LA MURALLA QUE CIRCUNDA EL PALACIO DE HARÚM
ESTE AGUJERO LO HICE YO
Y SE ACERCAN A UNA CHOZA PRÓXIMA A LA MURALLA.
PASA PRONTO, CRISTIANO
¿POR QUÉ ME HAS TRAÍDO AQUÍ?
ESCUCHA; HARÚM ME ROBÓ MIS BIENES Y A MI HIJA. HACE DOS AÑOS QUE BUSCO EL MEDIO DE VENGARME...
PERO SOY VIEJO Y NO PUEDO VENCER A LOS GUARDIAS DEL CANALLA ESE... NADIE QUIERE ARRIESGAR SU VIDA, PORQUE TODOS LE TEMEN
BIEN. YO QUIERO RESCATAR A DOS AMIGOS QUE TIENE EN SU PODER
Y YO MATARLO... ¡JI, JI! ¿ME AYUDARÉIS A HACERLO? CONOZCO UNA ENTRADA SECRETA QUE CONDUCE AL INTERIOR DEL PALACIO... SUS GUARDIAS VIGILAN BIEN EL EXTERIOR, PERO UNA VEZ DENTRO...
DECIDME DÓNDE ESTÁ ESA ENTRADA Y TAMBIÉN VUESTRA HIJA... VOS QUEDAOS AQUÍ, Y YO OS LA TRAERÉ JUNTO A MIS AMIGOS, O MORIRÉ EN LA EMPRESA

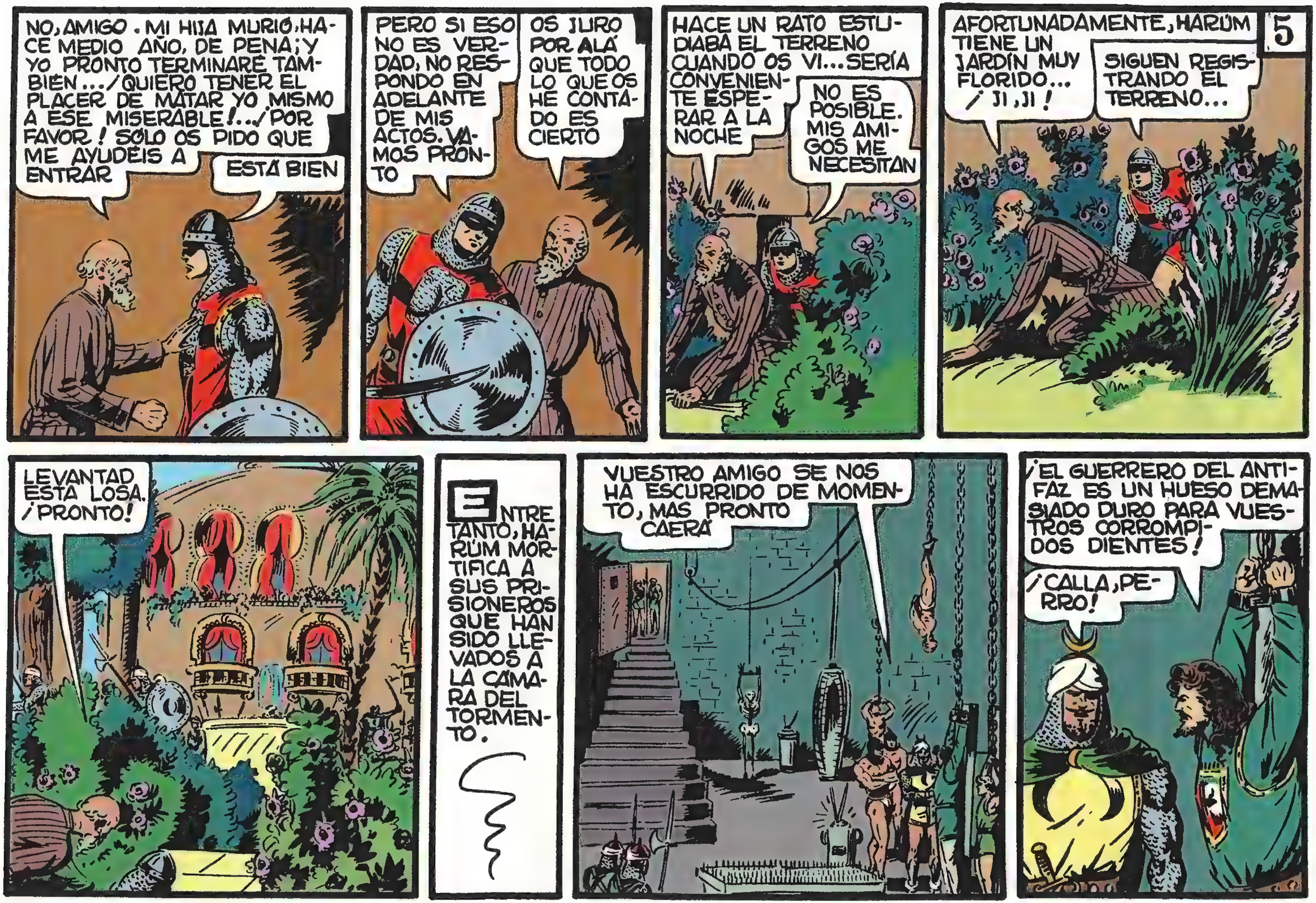
5
NO, AMIGO. MI HIJA MURIÓ HACE MEDIO AÑO, DE PENA; Y YO PRONTO TERMINARÉ TAMBIÉN... ¡QUIERO TENER EL PLACER DE MATAR YO MISMO A ESE MISERABLE!... ¡POR FAVOR! SÓLO OS PIDO QUE ME AYUDÉIS A ENTRAR
ESTÁ BIEN
PERO SI ESO NO ES VERDAD, NO RESPONDO EN ADELANTE DE MIS ACTOS. VAMOS PRONTO
OS JURO POR ALÁ QUE TODO LO QUE OS HE CONTADO ES CIERTO
HACE UN RATO ESTUDIABA EL TERRENO CUANDO OS VI... SERÍA CONVENIENTE ESPERAR A LA NOCHE
NO ES POSIBLE. MIS AMIGOS ME NECESITAN
AFORTUNADAMENTE, HARÚM TIENE UN JARDÍN MUY FLORIDO... ¡JI, JI!
SIGUEN REGISTRANDO EL TERRENO...
LEVANTAD ESTA LOSA. ¡PRONTO!
ENTRETANTO, HARÚM MORTIFICA A SUS PRISIONEROS QUE HAN SIDO LLEVADOS A LA CÁMARA DEL TORMENTO.
VUESTRO AMIGO SE NOS HA ESCURRIDO DE MOMENTO, MAS PRONTO CAERÁ
¡EL GUERRERO DEL ANTIFAZ ES UN HUESO DEMASIADO DURO PARA VUESTROS CORROMPIDOS DIENTES!
¡CALLA, PERRO!

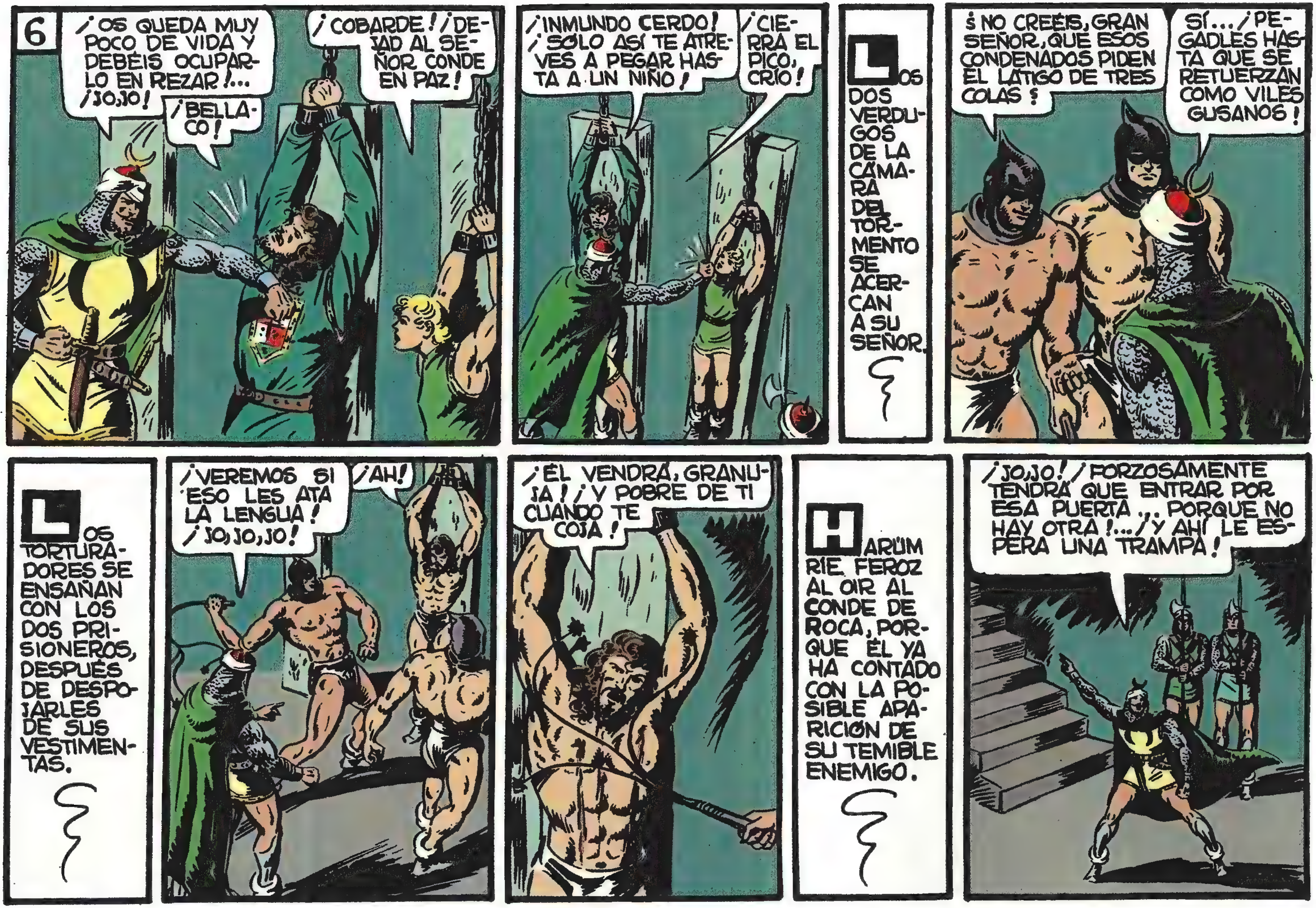
6
¡OS QUEDA MUY POCO DE VIDA Y DEBÉIS OCUPARLO EN REZAR!... ¡JO,JO!
¡BELLACO!
¡COBARDE! ¡DEJAD AL SEÑOR CONDE EN PAZ!
¡INMUNDO CERDO! ¡SÓLO ASÍ TE ATREVES A PEGAR HASTA A UN NIÑO!
¡CIERRA EL PICO, CRÍO!
LOS DOS VERDUGOS DE LA CÁMARA DEL TORMENTO SE ACERCAN A SU SEÑOR.
¿NO CREÉIS, GRAN SEÑOR, QUE ESOS CONDENADOS PIDEN EL LÁTIGO DE TRES COLAS?
SÍ... ¡PEGADLES HASTA QUE SE RETUERZAN COMO VILES GUSANOS!
LOS TORTURADORES SE ENSAÑAN CON LOS DOS PRISIONEROS, DESPUÉS DE DESPOJARLES DE SUS VESTIMENTAS.
¡VEREMOS SI ESO LES ATA LA LENGUA! ¡JO,JO,JO!
¡AH!
¡ÉL VENDRÁ, GRANUJA! ¡Y POBRE DE TI CUANDO TE COJA!
HARÜM RÍE FEROZ AL OÍR AL CONDE DE ROCA, PORQUE ÉL YA HA CONTADO CON LA POSIBLE APARICIÓN DE SU TEMIBLE ENEMIGO.
¡JOJO! ¡FORZOSAMENTE TENDRÁ QUE ENTRAR POR ESA PUERTA... PORQUE NO HAY OTRA!... ¡Y AHÍ LE ESPERA UNA TRAMPA!

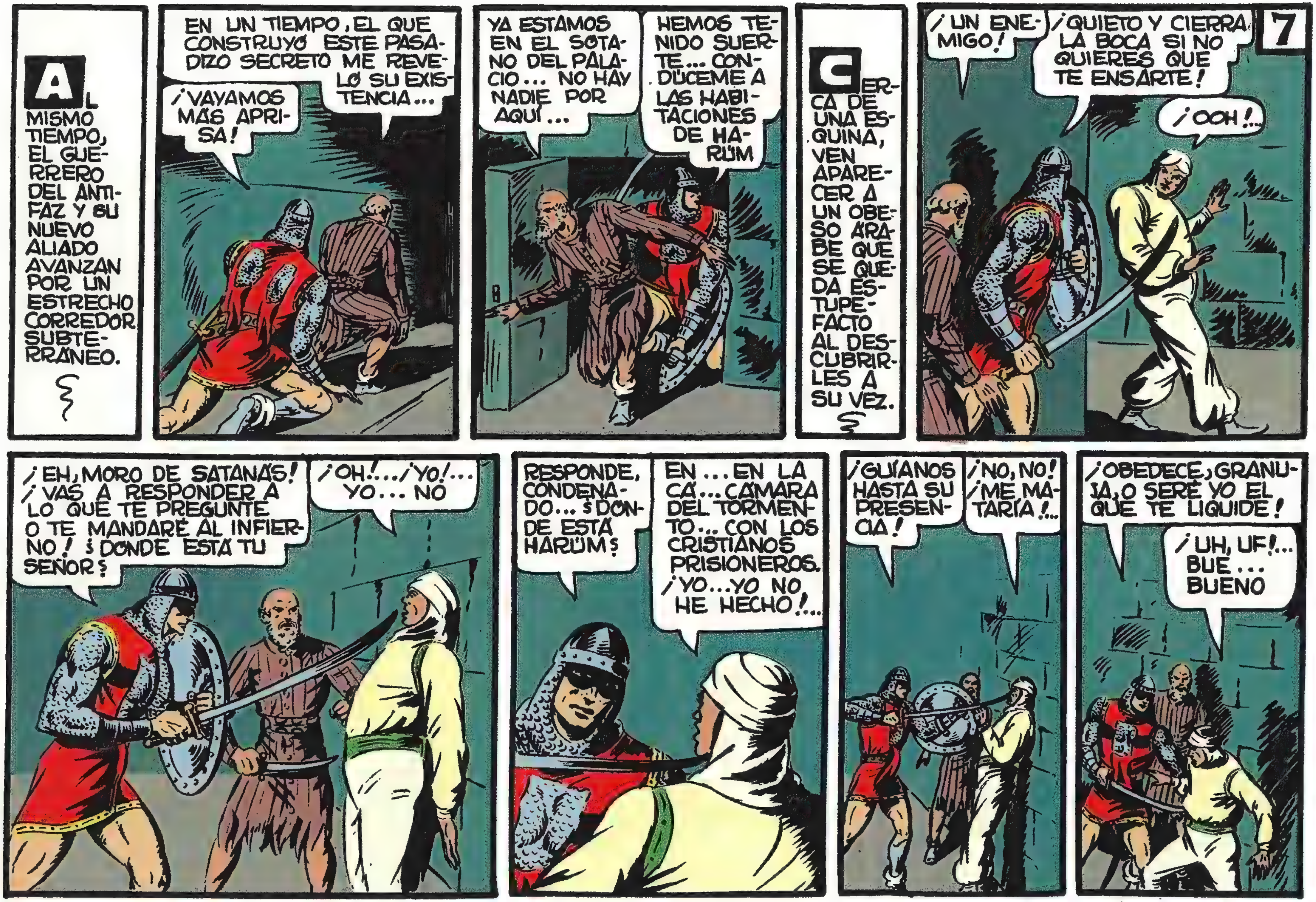
7
AL MISMO TIEMPO, EL GUERRERO DEL ANTIFAZ Y SU NUEVO ALIADO AVANZAN POR UN ESTRECHO CORREDOR SUBTERRÁNEO.
EN UN TIEMPO, EL QUE CONSTRUYÓ ESTE PASADIZO SECRETO ME REVELÓ SU EXISTENCIA...
¡VAYAMOS MÁS APRISA!
YA ESTAMOS EN EL SÓTANO DEL PALACIO... NO HAY NADIE POR AQUÍ...
HEMOS TENIDO SUERTE... CONDÚCEME A LAS HABITACIONES DE HARÜM
CERCA DE UNA ESQUINA, VEN APARECER A UN OBESO ÁRABE QUE SE QUEDA ESTUPEFACTO AL DESCUBRIRLES A SU VEZ.
¡UN ENEMIGO!
¡QUIETO Y CIERRA LA BOCA SI NO QUIERES QUE TE ENSARTE!
¡OOH!..
¡EH, MORO DE SATANÁS! ¡VAS A RESPONDER A LO QUE TE PREGUNTE O TE MANDARÉ AL INFIERNO! ¿DÓNDE ESTÁ TU SEÑOR?
¡OH!... ¡YO!... YO... NO
RESPONDE, CONDENADO... ¿DÓNDE ESTÁ HARÜM?
EN... EN LA CÁ... CÁMARA DEL TORMENTO... CON LOS CRISTIANOS PRISIONEROS. ¡YO... YO NO HE HECHO!...
¡GUÍANOS HASTA SU PRESENCIA!
¡NO, NO! ¡ME MATARÍA!...
¡OBEDECE, GRANUJA, O SERÉ YO EL QUE TE LIQUIDE!
¡UH, UF!... BUE... BUENO

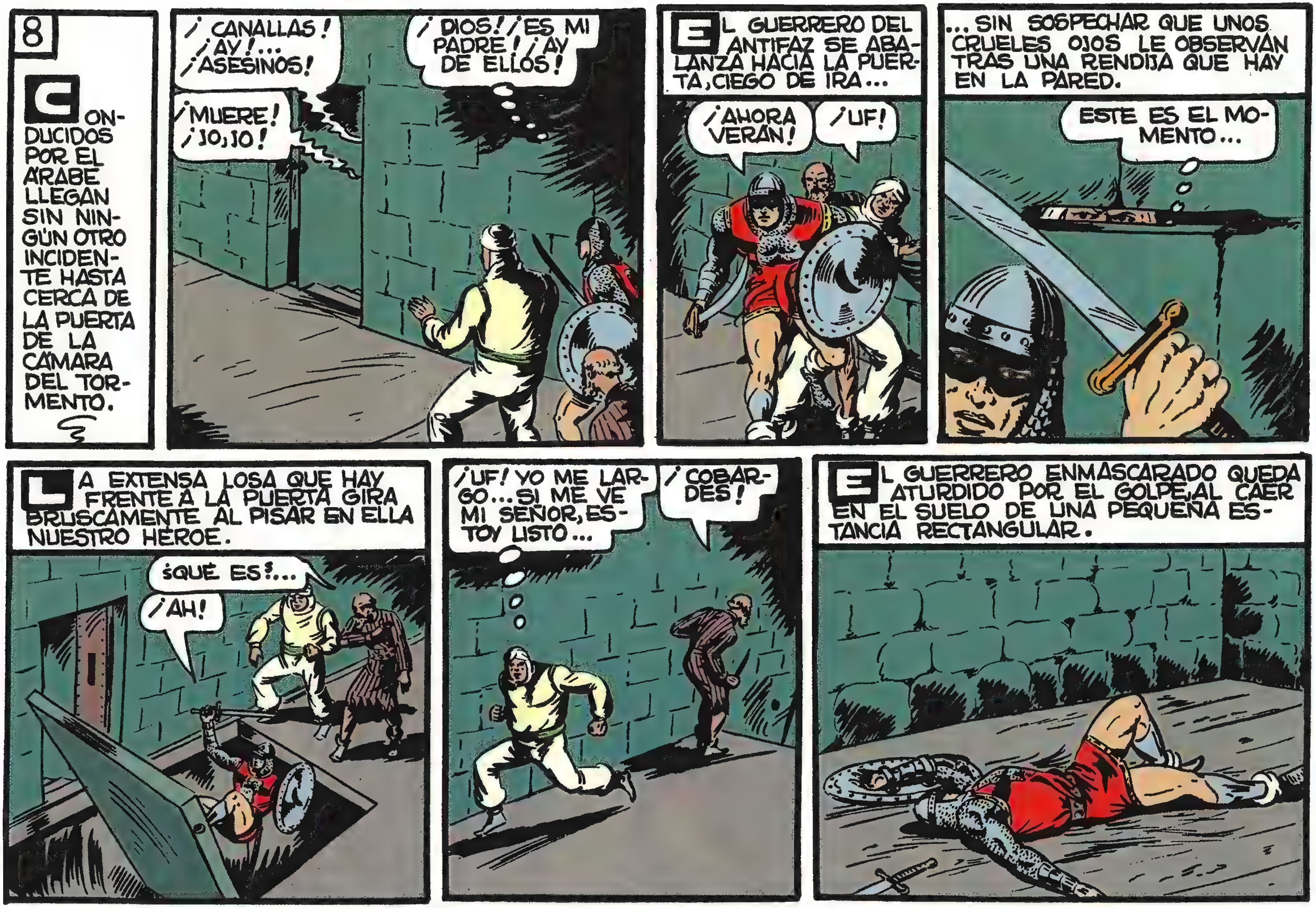
8
CONDUCIDOS POR EL ÁRABE LLEGAN SIN NINGÚN OTRO INCIDENTE HASTA CERCA DE LA PUERTA DE LA CÁMARA DEL TORMENTO.
¡CANALLAS! ¡AY!... ¡ASESINOS!
¡MUERE! ¡JO, JO!
¡DIOS! ¡ES MI PADRE! ¡AY DE ELLOS!
EL GUERRERO DEL ANTIFAZ SE ABALANZA HACIA LA PUERTA, CIEGO DE IRA...
¡AHORA VERÁN!
¡UF!
... SIN SOSPECHAR QUE UNOS CRUELES OJOS LE OBSERVAN TRAS UNA RENDIJA QUE HAY EN LA PARED.
ESTE ES EL MOMENTO...
LA EXTENSA LOSA QUE HAY FRENTE A LA PUERTA GIRA BRUSCAMENTE AL PISAR EN ELLA NUESTRO HÉROE.
¿QUÉ ES?...
¡AH!
¡UF! YO ME LARGO... SI ME VE MI SEÑOR, ESTOY LISTO...
¡COBARDES!
EL GUERRERO ENMASCARADO QUEDA ATURDIDO POR EL GOLPE, AL CAER EN EL SUELO DE UNA PEQUEÑA ESTANCIA RECTANGULAR.

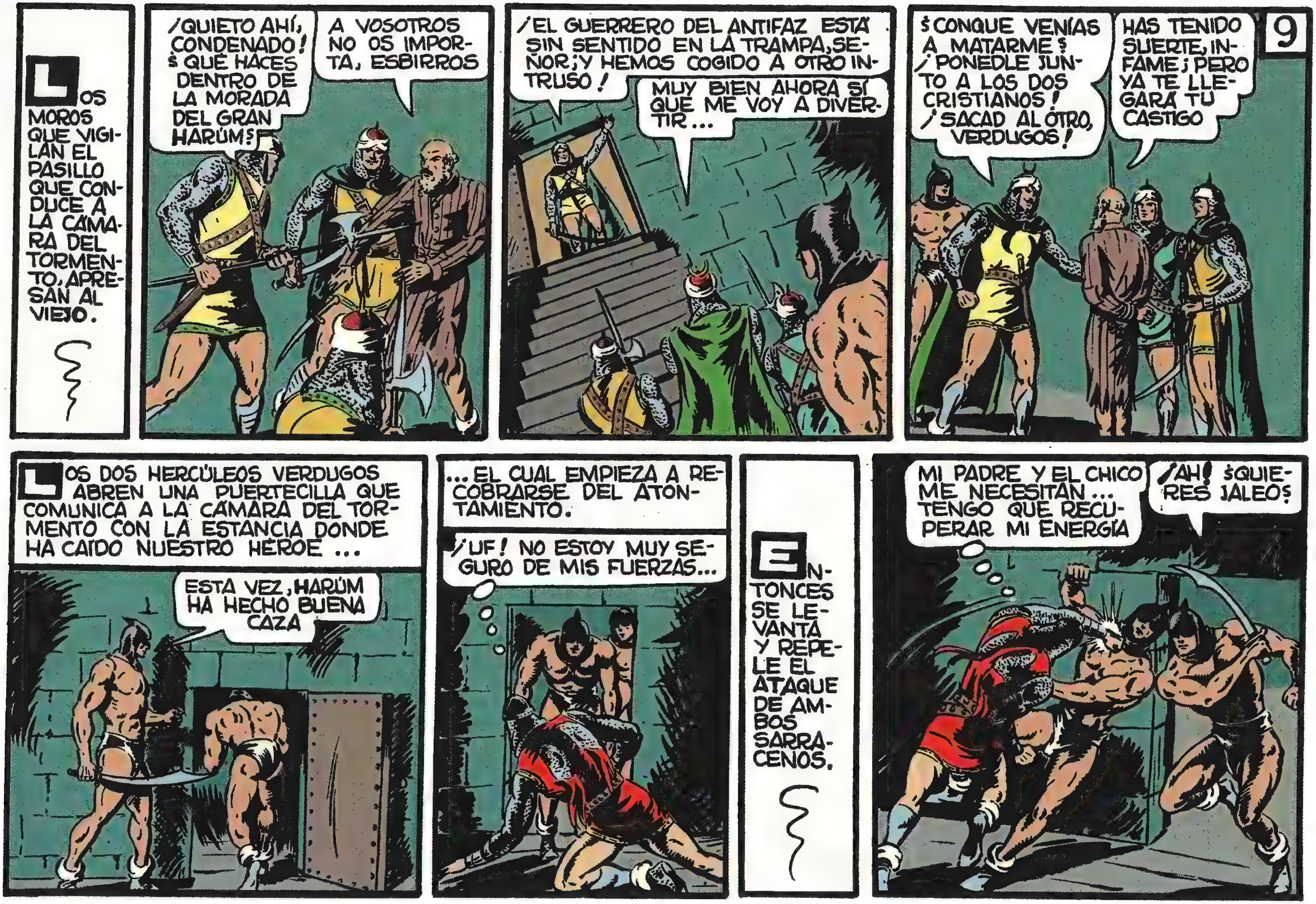
9
LOS MOROS QUE VIGILAN EL PASILLO QUE CONDUCE A LA CÁMARA DEL TORMENTO, APRESAN AL VIEJO.
¡QUIETO AHÍ, CONDENADO! ¿QUÉ HACES DENTRO DE LA MORADA DEL GRAN HARÚM?
A VOSOTROS NO OS IMPORTA, ESBIRROS
¡EL GUERRERO DEL ANTIFAZ ESTÁ SIN SENTIDO EN LA TRAMPA, SEÑOR; Y HEMOS COGIDO A OTRO INTRUSO!
MUY BIEN AHORA SÍ QUE ME VOY A DIVERTIR...
¿CONQUE VENÍAS A MATARME? ¡PONEDLE JUNTO A LOS DOS CRISTIANOS! ¡SACAD AL OTRO, VERDUGOS!
HAS TENIDO SUERTE, INFAME; PERO YA TE LLEGARÁ TU CASTIGO
LOS DOS HERCÚLEOS VERDUGOS ABREN UNA PUERTECILLA QUE COMUNICA A LA CÁMARA DEL TORMENTO CON LA ESTANCIA DONDE HA CAÍDO NUESTRO HÉROE...
ESTA VEZ, HARÚM HA HECHO BUENA CAZA
...EL CUAL EMPIEZA A RECOBRARSE DEL ATONTAMIENTO.
¡UF! NO ESTOY MUY SEGURO DE MIS FUERZAS...
ENTONCES SE LEVANTA Y REPELE EL ATAQUE DE AMBOS SARRACENOS.
MI PADRE Y EL CHICO ME NECESITAN... TENGO QUE RECUPERAR MI ENERGÍA
¡AH! ¿QUIERES JALEOS?

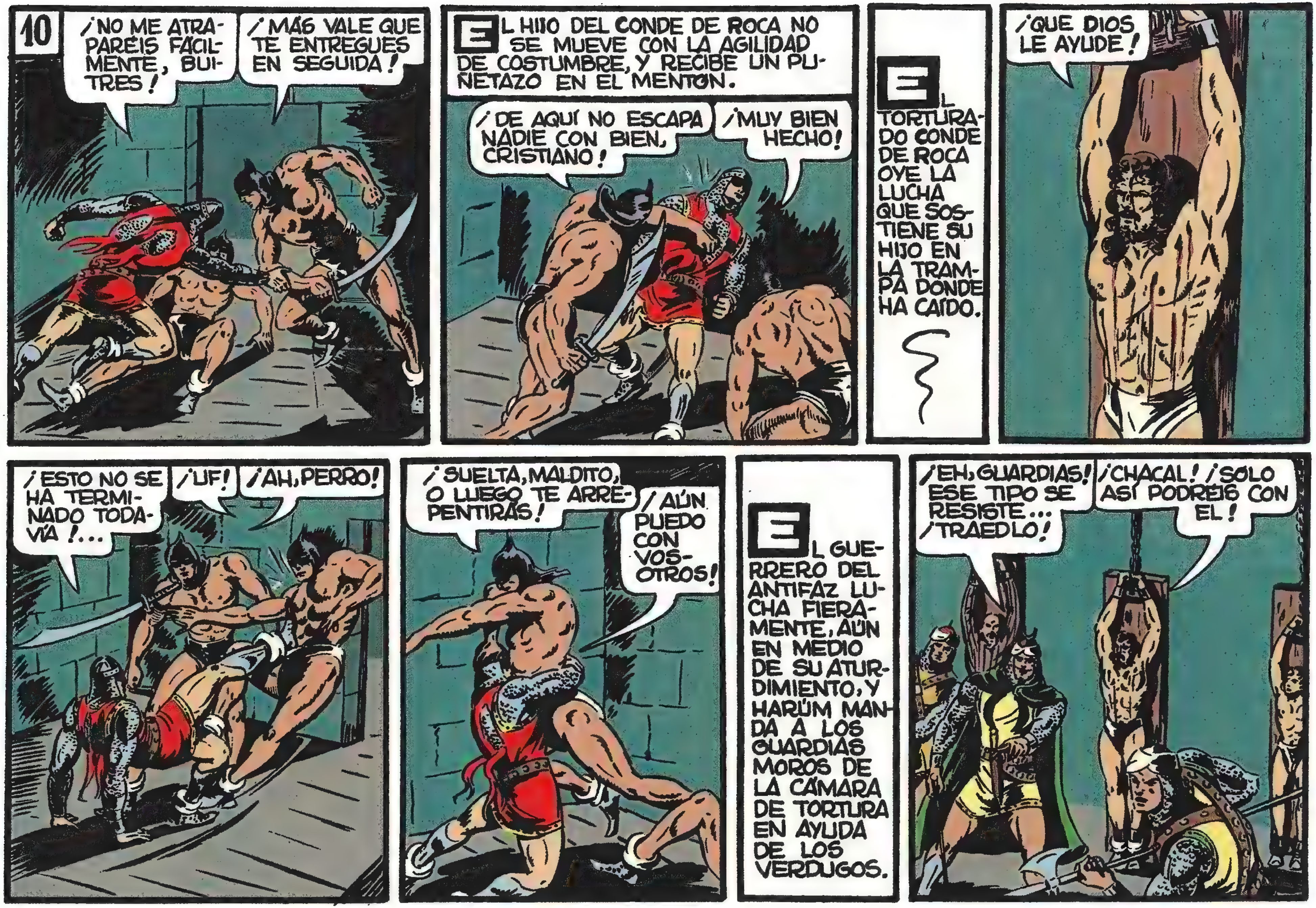
10
¡NO ME ATRAPAREIS FÁCILMENTE, BUITRES!
¡MÁS VALE QUE TE ENTREGUES EN SEGUIDA!
EL HIJO DEL CONDE DE ROCA NO SE MUEVE CON LA AGILIDAD DE COSTUMBRE, Y RECIBE UN PUÑETAZO EN EL MENTÓN.
¡DE AQUÍ NO ESCAPA NADIE CON BIEN, CRISTIANO!
¡MUY BIEN HECHO!
EL TORTURADO CONDE DE ROCA OYE LA LUCHA QUE SOSTIENE SU HIJO EN LA TRAMPA DONDE HA CAÍDO.
¡QUE DIOS LE AYUDE!
¡ESTO NO SE HA TERMINADO TODAVÍA!...
¡UF!
¡AH, PERRO!
¡SUELTA, MALDITO, O LUEGO TE ARREPENTIRÁS!
¡AÚN PUEDO CON VOSOTROS!
EL GUERRERO DEL ANTIFAZ LUCHA FIERAMENTE, AÚN EN MEDIO DE SU ATURDIMIENTO, Y HARÚM MANDA A LOS GUARDIAS MOROS DE LA CÁMARA DE TORTURA EN AYUDA DE LOS VERDUGOS.
¡EH, GUARDIAS! ESE TIPO SE RESISTE... ¡TRAEDLO!
¡CHACAL! ¡SOLO ASÍ PODREIS CON ÉL!

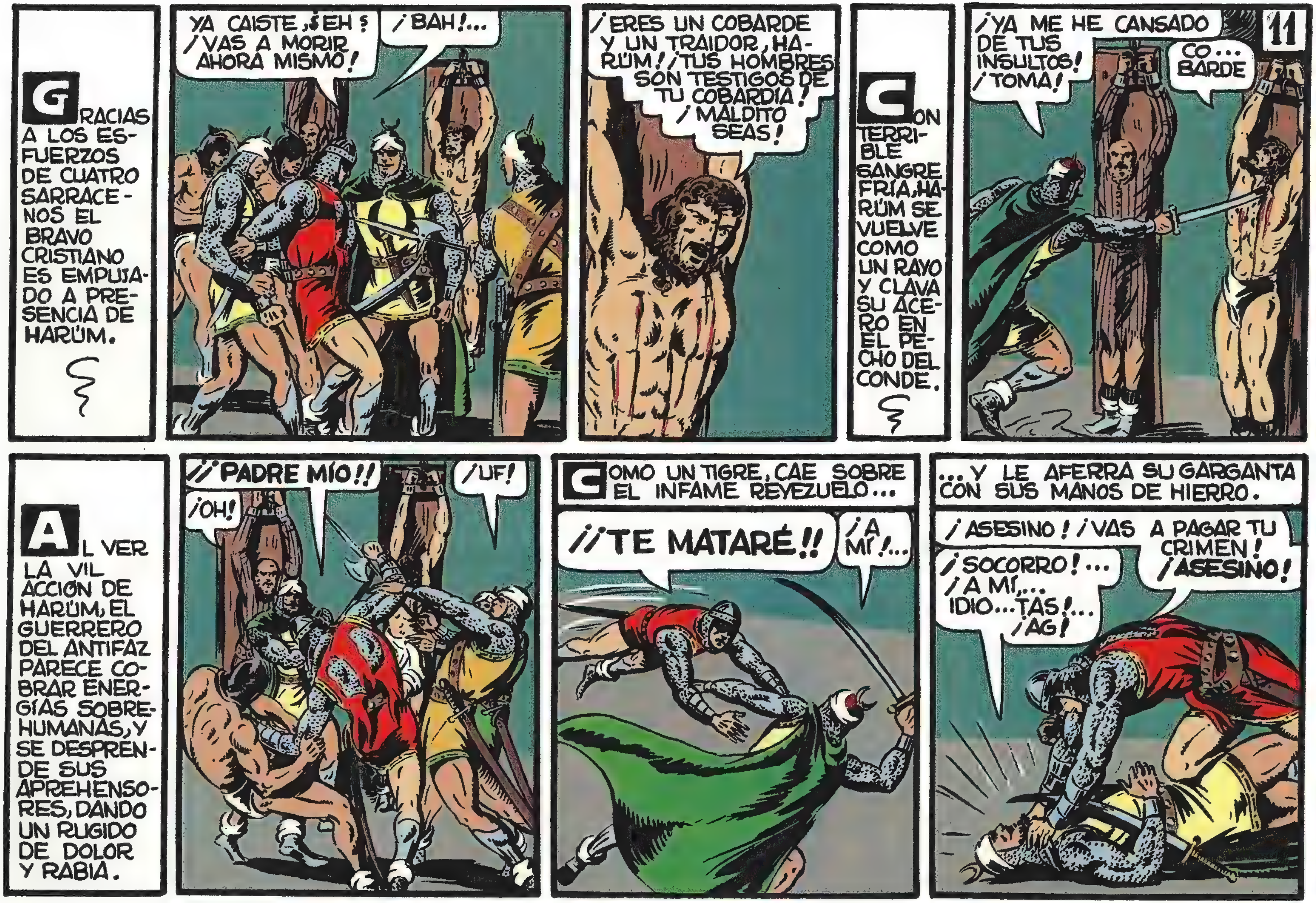
GRACIAS A LOS ESFUERZOS DE CUATRO SARRACENOS EL BRAVO CRISTIANO ES EMPUJADO A PRESENCIA DE HARÜM.
YA CAISTE, ¿EH? ¡VAS A MORIR AHORA MISMO!
¡BAH!...
¡ERES UN COBARDE Y UN TRAIDOR, HARÜM! ¡TUS HOMBRES SON TESTIGOS DE TU COBARDÍA! ¡MALDITO SEAS!
CON TERRIBLE SANGRE FRÍA, HARÜM SE VUELVE COMO UN RAYO Y CLAVA SU ACERO EN EL PECHO DEL CONDE.
¡YA ME HE CANSADO DE TUS INSULTOS! ¡TOMA!
CO... BARDE
11
AL VER LA VIL ACCIÓN DE HARÜM, EL GUERRERO DEL ANTIFAZ PARECE COBRAR ENERGÍAS SOBREHUMANAS, Y SE DESPRENDE DE SUS APREHENSORES, DANDO UN RUGIDO DE DOLOR Y RABIA.
¡¡PADRE MÍO!!
¡OH!
¡UF!
COMO UN TIGRE, CAE SOBRE EL INFAME REYEZUELO...
¡¡TE MATARÉ!!
¡A MÍ!...
...Y LE AFERRA SU GARGANTA CON SUS MANOS DE HIERRO.
¡ASESINO! ¡VAS A PAGAR TU CRIMEN! ¡ASESINO!
¡SOCORRO!... ¡A MÍ,... IDIO...TAS!... ¡AG!

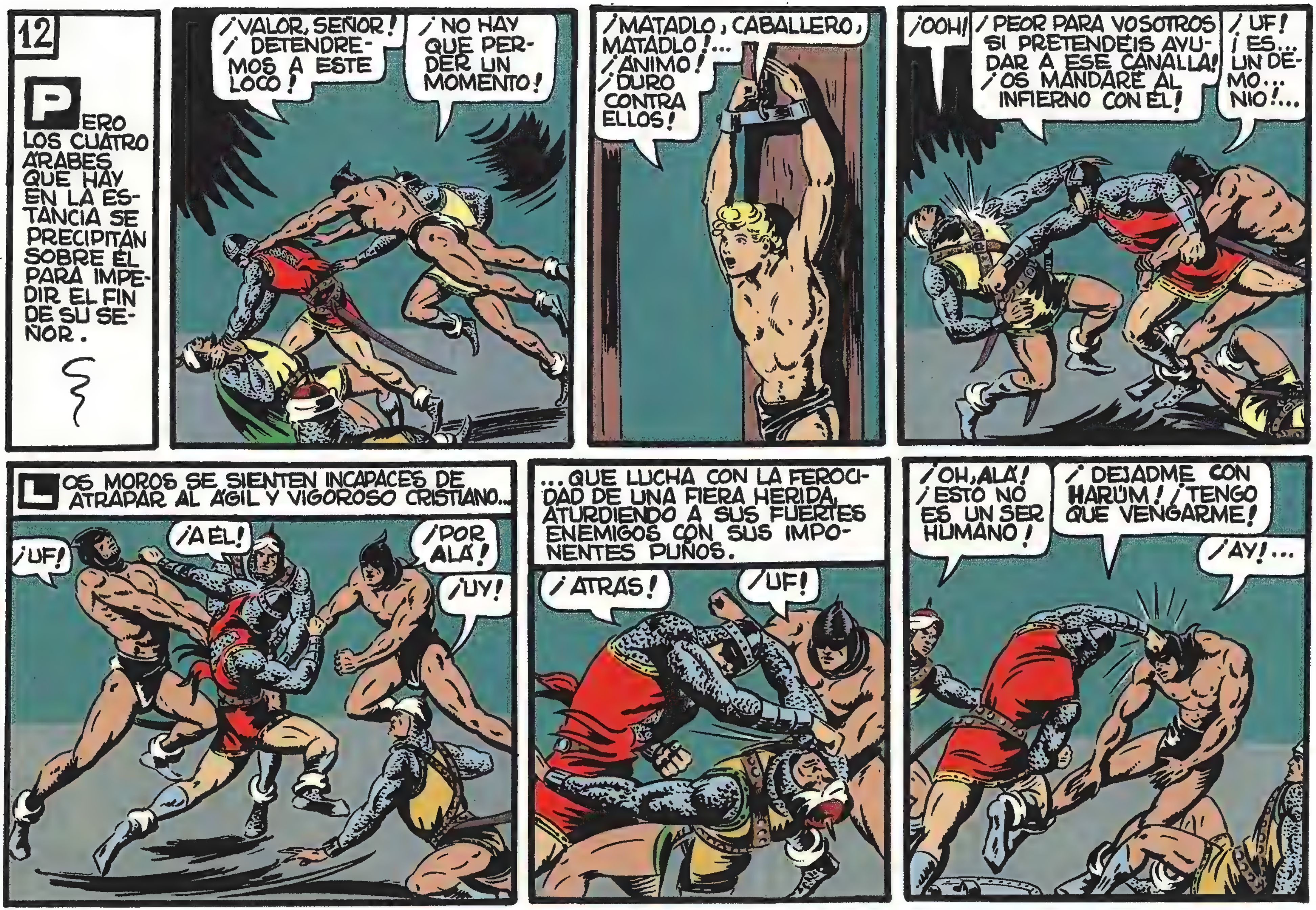
12
PERO LOS CUATRO ÁRABES QUE HAY EN LA ESTANCIA SE PRECIPITAN SOBRE ÉL PARA IMPEDIR EL FIN DE SU SEÑOR.
¡VALOR, SEÑOR! ¡DETENDREMOS A ESTE LOCO!
¡NO HAY QUE PERDER UN MOMENTO!
¡MATADLO, CABALLERO, MATADLO!... ¡ÁNIMO! ¡DURO CONTRA ELLOS!
¡OOH!
¡PEOR PARA VOSOTROS SI PRETENDÉIS AYUDAR A ESE CANALLA! ¡OS MANDARÉ AL INFIERNO CON ÉL!
¡UF! ¡ES... UN DEMO... NIO!...
LOS MOROS SE SIENTEN INCAPACES DE ATRAPAR AL ÁGIL Y VIGOROSO CRISTIANO...
¡UF!
¡A ÉL!
¡POR ALÁ!
¡UY!
...QUE LUCHA CON LA FEROCIDAD DE UNA FIERA HERIDA, ATURDIENDO A SUS FUERTES ENEMIGOS CON SUS IMPONENTES PUÑOS.
¡ATRÁS!
¡UF!
¡OH, ALÁ! ¡ESTO NO ES UN SER HUMANO!
¡DEJADME CON HARÚM! ¡TENGO QUE VENGARME!
¡AY!...

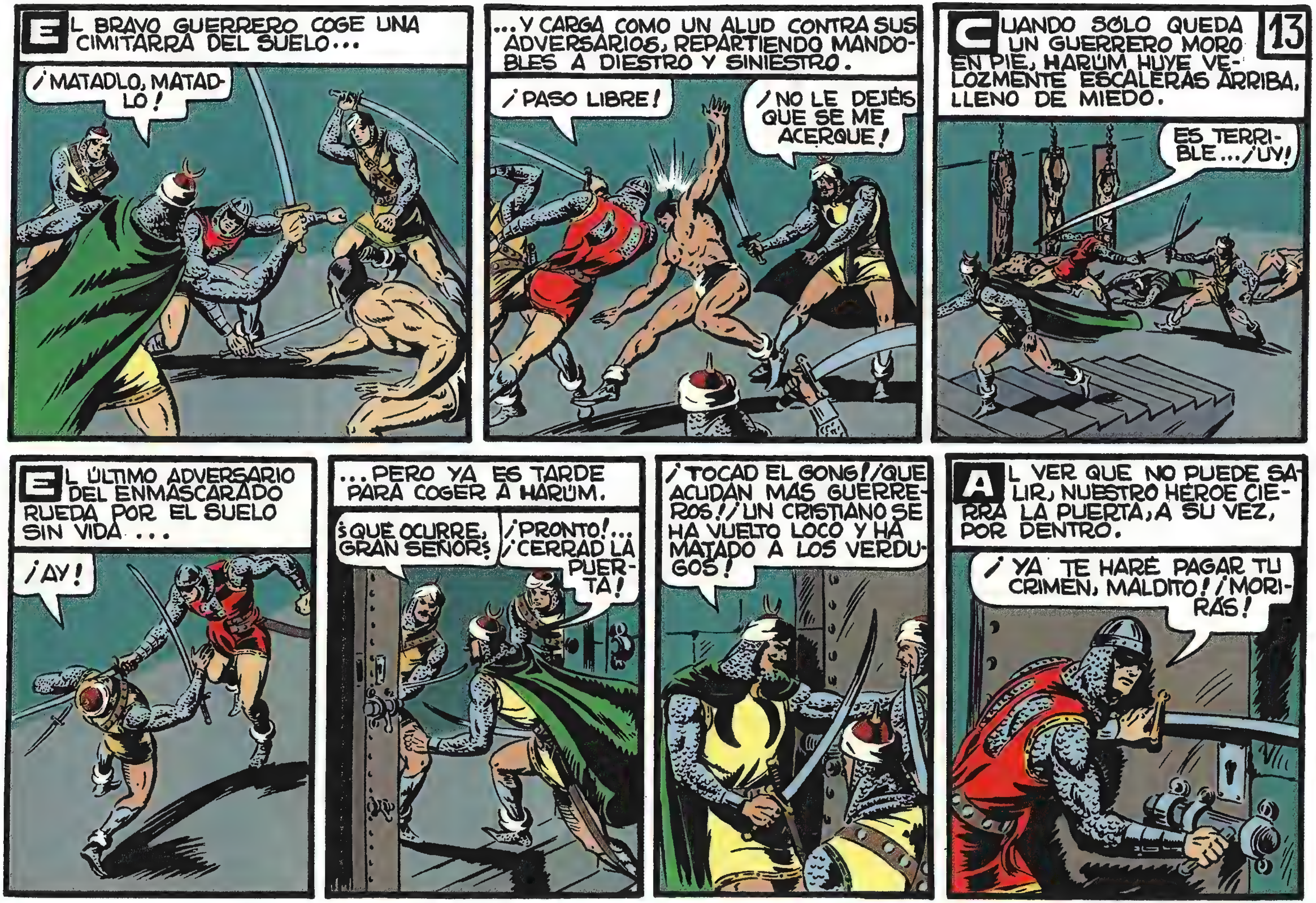
EL BRAVO GUERRERO COGE UNA CIMITARRA DEL SUELO...
¡MATADLO, MATADLO!
...Y CARGA COMO UN ALUD CONTRA SUS ADVERSARIOS, REPARTIENDO MANDOBLES A DIESTRO Y SINIESTRO.
¡PASO LIBRE!
¡NO LE DEJÉIS QUE SE ME ACERQUE!
13
CUANDO SÓLO QUEDA UN GUERRERO MORO EN PIE, HARÚM HUYE VELOZMENTE ESCALERAS ARRIBA, LLENO DE MIEDO.
ES TERRIBLE... ¡UY!
EL ÚLTIMO ADVERSARIO DEL ENMASCARADO RUEDA POR EL SUELO SIN VIDA...
¡AY!
...PERO YA ES TARDE PARA COGER A HARÚM.
¿QUÉ OCURRE, GRAN SEÑOR?
¡PRONTO!... ¡CERRAD LA PUERTA!
¡TOCAD EL GONG! ¡QUE ACUDAN MÁS GUERREROS! ¡UN CRISTIANO SE HA VUELTO LOCO Y HA MATADO A LOS VERDUGOS!
AL VER QUE NO PUEDE SALIR, NUESTRO HÉROE CIERRA LA PUERTA, A SU VEZ, POR DENTRO.
¡YA TE HARÉ PAGAR TU CRIMEN, MALDITO! ¡MORIRÁS!

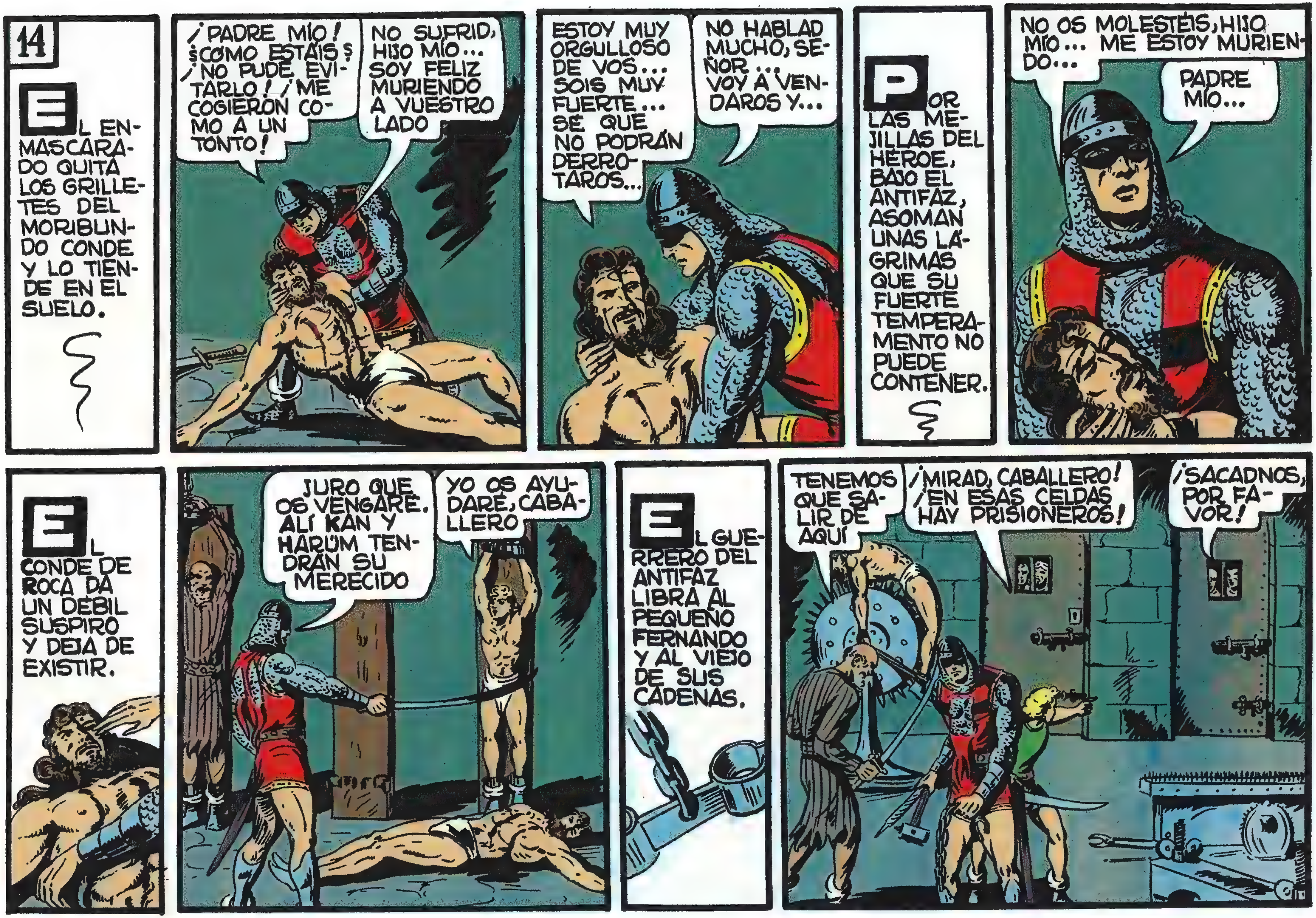
14
EL ENMASCARADO QUITA LOS GRILLETES DEL MORIBUNDO CONDE Y LO TIENDE EN EL SUELO.
¡PADRE MÍO! ¿CÓMO ESTÁIS? ¡NO PUDE EVITARLO! ¡ME COGIERON COMO A UN TONTO!
NO SUFRID, HIJO MÍO... SOY FELIZ MURIENDO A VUESTRO LADO
ESTOY MUY ORGULLOSO DE VOS... SOIS MUY FUERTE... SÉ QUE NO PODRÁN DERROTAROS...
NO HABLAD MUCHO, SEÑOR... VOY A VENDAROS Y...
POR LAS MEJILLAS DEL HÉROE, BAJO EL ANTIFAZ, ASOMAN UNAS LÁGRIMAS QUE SU FUERTE TEMPERAMENTO NO PUEDE CONTENER.
NO OS MOLESTÉIS, HIJO MÍO... ME ESTOY MURIENDO...
PADRE MÍO...
EL CONDE DE ROCA DA UN DÉBIL SUSPIRO Y DEJA DE EXISTIR.
JURO QUE OS VENGARÉ. ALÍ KAN Y HARÚM TENDRÁN SU MERECIDO
YO OS AYUDARÉ, CABALLERO
EL GUERRERO DEL ANTIFAZ LIBRA AL PEQUEÑO FERNANDO Y AL VIEJO DE SUS CADENAS.
TENEMOS QUE SALIR DE AQUÍ
¡MIRAD, CABALLERO! ¡EN ESAS CELDAS HAY PRISIONEROS!
¡SACADNOS, POR FAVOR!

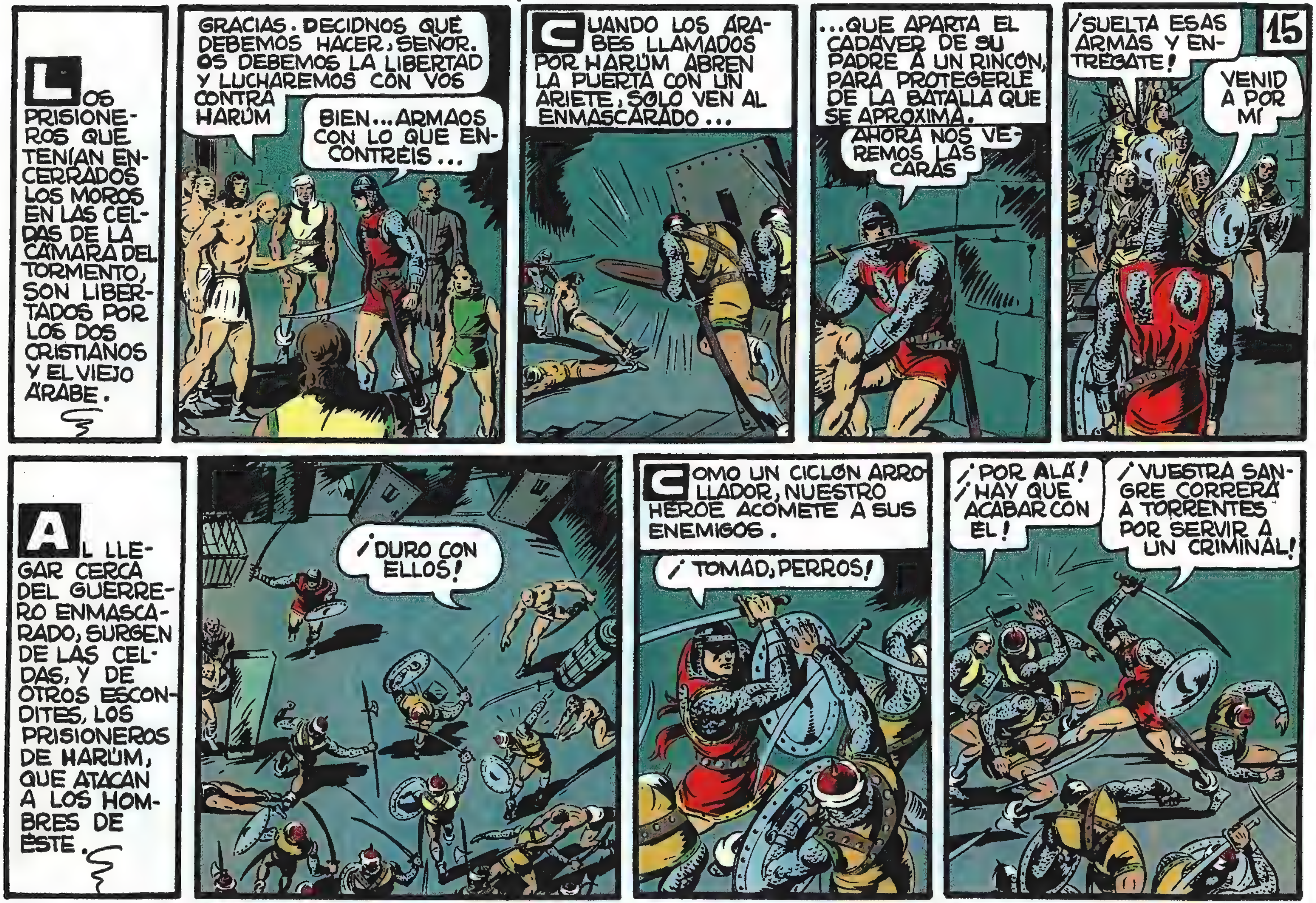

15
LOS PRISIONEROS QUE TENÍAN ENCERRADOS LOS MOROS EN LAS CELDAS DE LA CÁMARA DEL TORMENTO, SON LIBERTADOS POR LOS DOS CRISTIANOS Y EL VIEJO ÁRABE.
GRACIAS. DECIDNOS QUÉ DEBEMOS HACER, SEÑOR. OS DEBEMOS LA LIBERTAD Y LUCHAREMOS CON VOS CONTRA HARÚM
BIEN... ARMAOS CON LO QUE ENCONTRÉIS...
CUANDO LOS ÁRABES LLAMADOS POR HARÚM ABREN LA PUERTA CON UN ARIETE, SÓLO VEN AL ENMASCARADO...
...QUE APARTA EL CADÁVER DE SU PADRE A UN RINCÓN, PARA PROTEGERLE DE LA BATALLA QUE SE APROXIMA.
AHORA NOS VEREMOS LAS CARAS
¡SUELTA ESAS ARMAS Y ENTRÉGATE!
VENID A POR MÍ
AL LLEGAR CERCA DEL GUERRERO ENMASCARADO, SURGEN DE LAS CELDAS, Y DE OTROS ESCONDITES, LOS PRISIONEROS DE HARÚM, QUE ATACAN A LOS HOMBRES DE ÉSTE.
¡DURO CON ELLOS!
COMO UN CICLÓN ARROLLADOR, NUESTRO HÉROE ACOMETE A SUS ENEMIGOS.
¡TOMAD, PERROS!
¡POR ALÁ! ¡HAY QUE ACABAR CON ÉL!
¡VUESTRA SANGRE CORRERÁ A TORRENTES POR SERVIR A UN CRIMINAL!

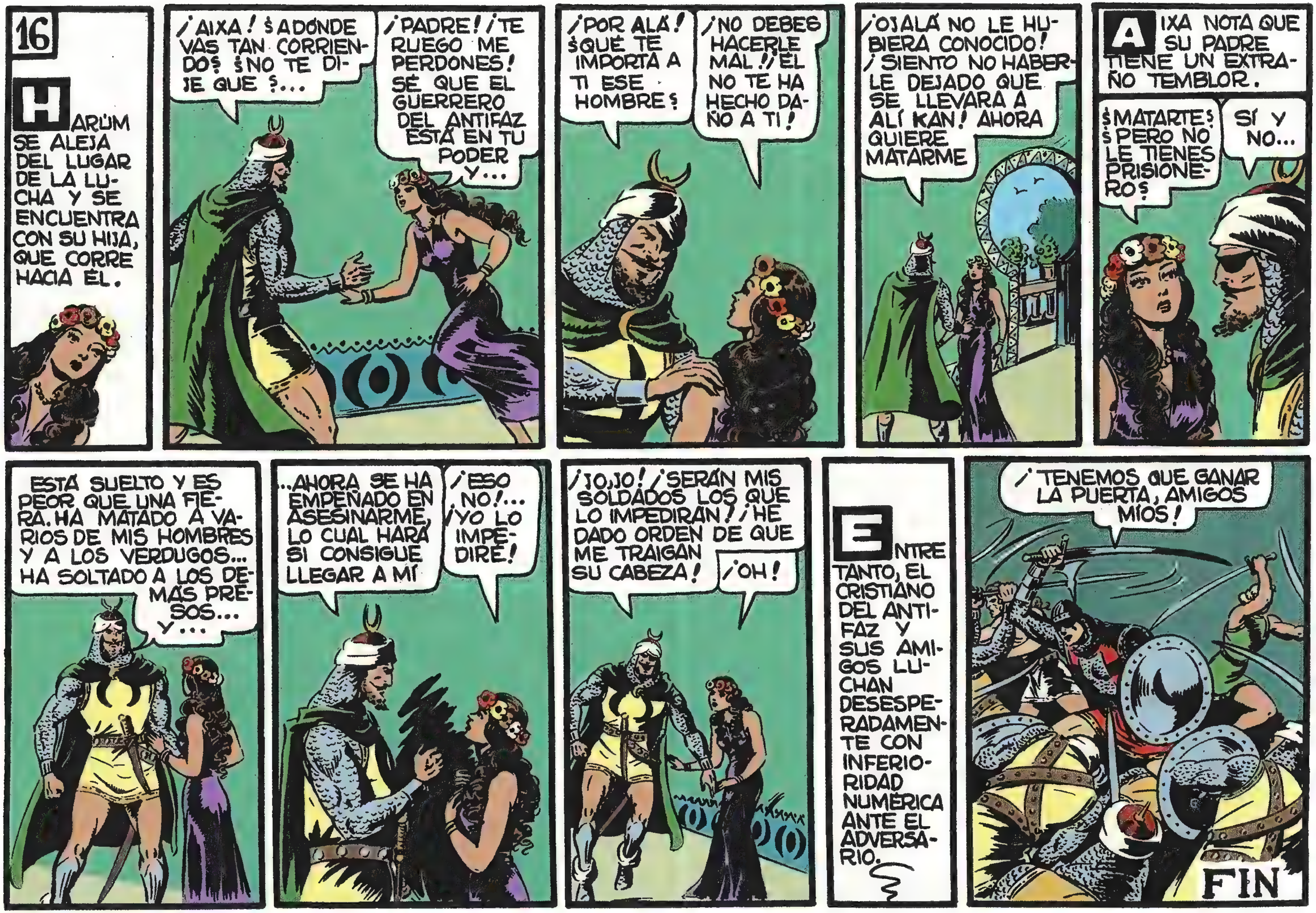
16
HARÚM SE ALEJA DEL LUGAR DE LA LUCHA Y SE ENCUENTRA CON SU HIJA, QUE CORRE HACIA ÉL.
¡AIXA! ¿ADÓNDE VAS TAN CORRIENDO? ¿NO TE DIJE QUE?...
¡PADRE! ¡TE RUEGO ME PERDONES! SÉ QUE EL GUERRERO DEL ANTIFAZ ESTÁ EN TU PODER Y...
¡POR ALÁ! ¿QUÉ TE IMPORTA A TI ESE HOMBRE?
¡NO DEBES HACERLE MAL! ¡ÉL NO TE HA HECHO DAÑO A TI!
¡OJALÁ NO LE HUBIERA CONOCIDO! ¡SIENTO NO HABERLE DEJADO QUE SE LLEVARA A ALÍ KAN! AHORA QUIERE MATARME
AIXA NOTA QUE SU PADRE TIENE UN EXTRAÑO TEMBLOR.
¿MATARTE? ¿PERO NO LE TIENES PRISIONERO?
SÍ Y NO...
ESTÁ SUELTO Y ES PEOR QUE UNA FIERA. HA MATADO A VARIOS DE MIS HOMBRES Y A LOS VERDUGOS... HA SOLTADO A LOS DEMÁS PRESOS... Y...
...AHORA SE HA EMPEÑADO EN ASESINARME, LO CUAL HARÁ SI CONSIGUE LLEGAR A MÍ
¡ESO NO!... ¡YO LO IMPEDIRÉ!
¡JO, JO! ¡SERÁN MIS SOLDADOS LOS QUE LO IMPEDIRÁN! ¡HE DADO ORDEN DE QUE ME TRAIGAN SU CABEZA!
¡OH!
ENTRETANTO, EL CRISTIANO DEL ANTIFAZ Y SUS AMIGOS LUCHAN DESESPERADAMENTE CON INFERIORIDAD NUMÉRICA ANTE EL ADVERSARIO.
¡TENEMOS QUE GANAR LA PUERTA, AMIGOS MÍOS!
FIN

VENGANZA APLAZADA
con EL GUERRERO DEL ANTIFAZ
1 Pts

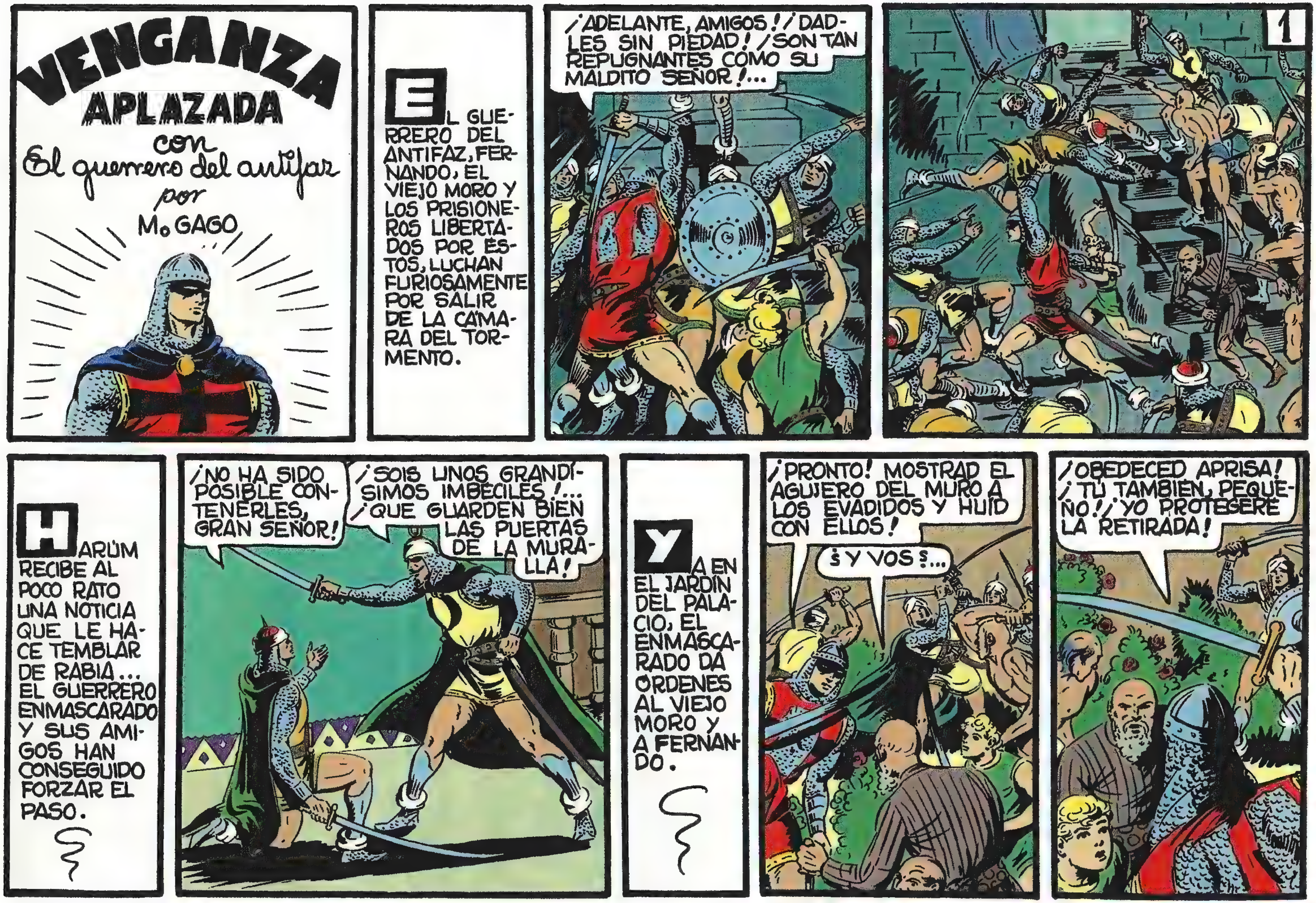

VENGANZA APLAZADA
con El guerrero del antifaz
por M. GAGO
EL GUERRERO DEL ANTIFAZ, FERNANDO, EL VIEJO MORO Y LOS PRISIONEROS LIBERTADOS POR ESTOS, LUCHAN FURIOSAMENTE POR SALIR DE LA CÁMARA DEL TORMENTO.
¡ADELANTE, AMIGOS! ¡DADLES SIN PIEDAD! ¡SON TAN REPUGNANTES COMO SU MALDITO SEÑOR!...
1
HARÚM RECIBE AL POCO RATO UNA NOTICIA QUE LE HACE TEMBLAR DE RABIA... EL GUERRERO ENMASCARADO Y SUS AMIGOS HAN CONSEGUIDO FORZAR EL PASO.
¡NO HA SIDO POSIBLE CONTENERLES, GRAN SEÑOR!
¡SOIS UNOS GRANDÍSIMOS IMBÉCILES!... ¡QUE GUARDEN BIEN LAS PUERTAS DE LA MURALLA!
YA EN EL JARDÍN DEL PALACIO, EL ENMASCARADO DA ORDENES AL VIEJO MORO Y A FERNANDO.
¡PRONTO! MOSTRAD EL AGUJERO DEL MURO A LOS EVADIDOS Y HUID CON ELLOS!
¿Y VOS?...
¡OBEDECED APRISA! ¡TÚ TAMBIEN, PEQUEÑO! ¡YO PROTEGERE LA RETIRADA!

2
Y MIENTRAS LOS EXCAUTIVOS SE RETIRAN COMBATIENDO POR EL AGUJERO DEL MURO QUE CIRCUNDA EL PALACIO, EL BRAVO CRISTIANO PELEA COMO UN LEÓN.
ESTA MAZA ME RESULTA MÁS EFICAZ QUE OTRA ARMA CUALQUIERA... ¿VERDAD QUE ESTÁIS DE ACUERDO CONMIGO?
¡PERRO!
¡PARECE QUE NO PODÉIS MORDER! ¡VENID, VENID, QUE YO OS MANDARÉ AL PARAÍSO!
¡AHORA VERÁS!
UN ÁRABE SALTA A LA ESPALDA DEL FORNIDO Y ÁGIL CRISTIANO, PERO ÉSTE SE LADEA Y LE RECIBE CON UN MAZAZO DE REVÉS.
¡ESTO ES LO QUE VEO, TRUHÁN!
¡UY!
UNOS MINUTOS MÁS TARDE, EL GUERRERO DEL ANTIFAZ MIRA HACIA EL BOQUETE DE LA PARED Y YA NO VE A LOS FUGITIVOS. LA MITAD DE ELLOS HAN CONSEGUIDO HUIR DEL JARDÍN, Y EL RESTO HA SUCUMBIDO BAJO LAS ARMAS DE LOS GUARDIAS MOROS.
AHORA TE TOCA A TI, HARÚM DE SATANÁS
¡SI ESCAPA EL GUERRERO DEL ANTIFAZ OS PESARÁ, COBARDES!
¡NO TEMAS QUE ME FUGUE, HARÚM! ¡TIENES QUE PAGAR TU CRIMEN!
¡OH, ALÁ! ¿ES UN HOMBRE ESO?...

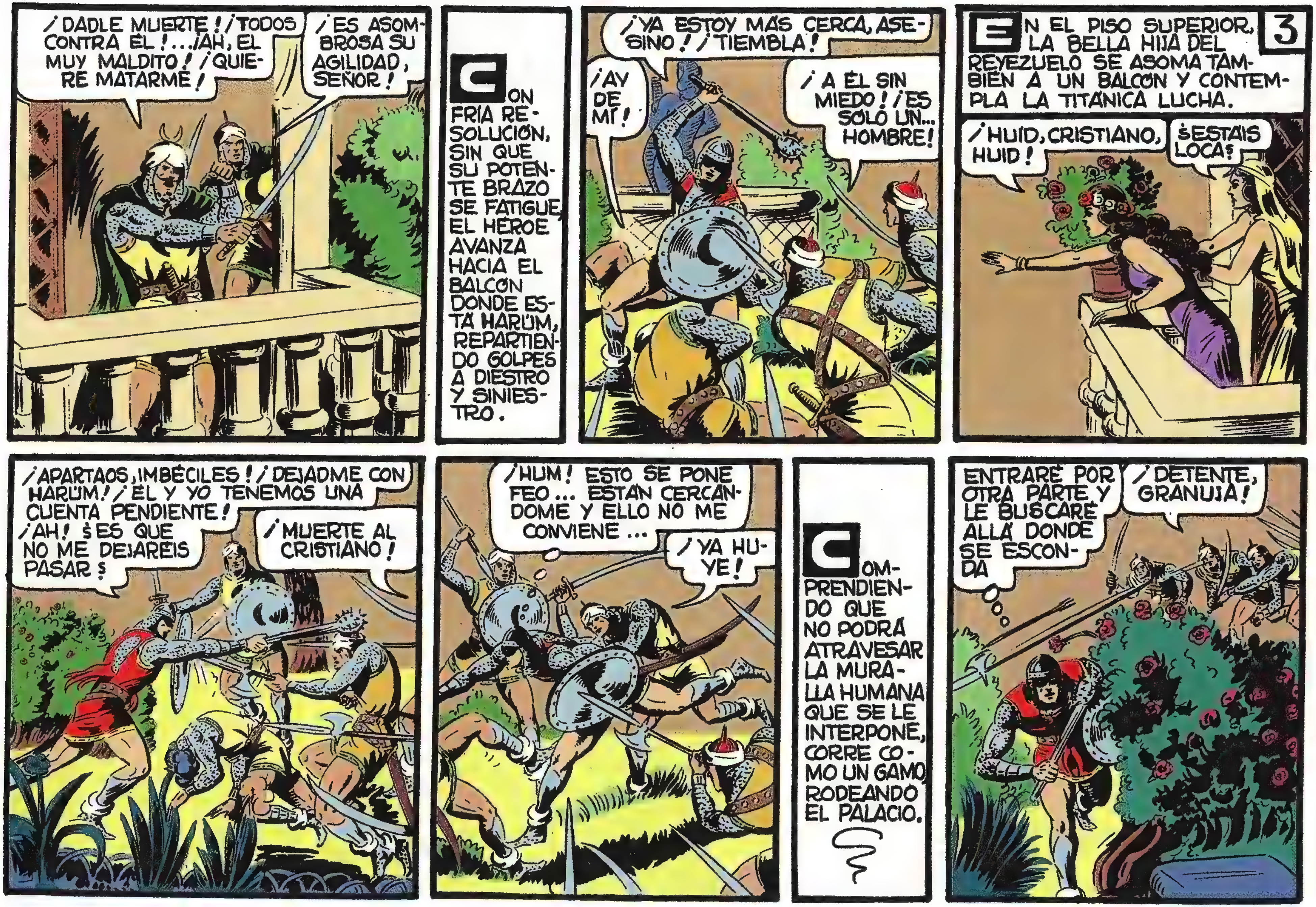
¡DADLE MUERTE! ¡TODOS CONTRA ÉL!... ¡AH, EL MUY MALDITO! ¡QUIERE MATARME!
¡ES ASOMBROSA SU AGILIDAD, SEÑOR!
CON FRÍA RESOLUCIÓN, SIN QUE SU POTENTE BRAZO SE FATIGUE, EL HÉROE AVANZA HACIA EL BALCÓN DONDE ESTÁ HARÚM, REPARTIENDO GOLPES A DIESTRO Y SINIESTRO.
¡YA ESTOY MÁS CERCA, ASESINO! ¡TIEMBLA!
¡AY DE MÍ!
¡A ÉL SIN MIEDO! ¡ES SÓLO UN... HOMBRE!
3
EN EL PISO SUPERIOR, LA BELLA HIJA DEL REYEZUELO SE ASOMA TAMBIÉN A UN BALCÓN Y CONTEMPLA LA TITÁNICA LUCHA.
¡HUID, CRISTIANO, HUID!
¿ESTÁIS LOCA?
¡APARTAOS, IMBÉCILES! ¡DEJADME CON HARÚM! ¡ÉL Y YO TENEMOS UNA CUENTA PENDIENTE!
¡AH! ¿ES QUE NO ME DEJARÉIS PASAR?
¡MUERTE AL CRISTIANO!
¡HUM! ESTO SE PONE FEO... ESTÁN CERCÁNDOME Y ELLO NO ME CONVIENE...
¡YA HUYE!
COMPRENDIENDO QUE NO PODRÁ ATRAVESAR LA MURALLA HUMANA QUE SE LE INTERPONE, CORRE COMO UN GAMO RODEANDO EL PALACIO.
ENTRARÉ POR OTRA PARTE Y LE BUSCARÉ ALLÁ DONDE SE ESCONDA
¡DETENTE, GRANUJA!

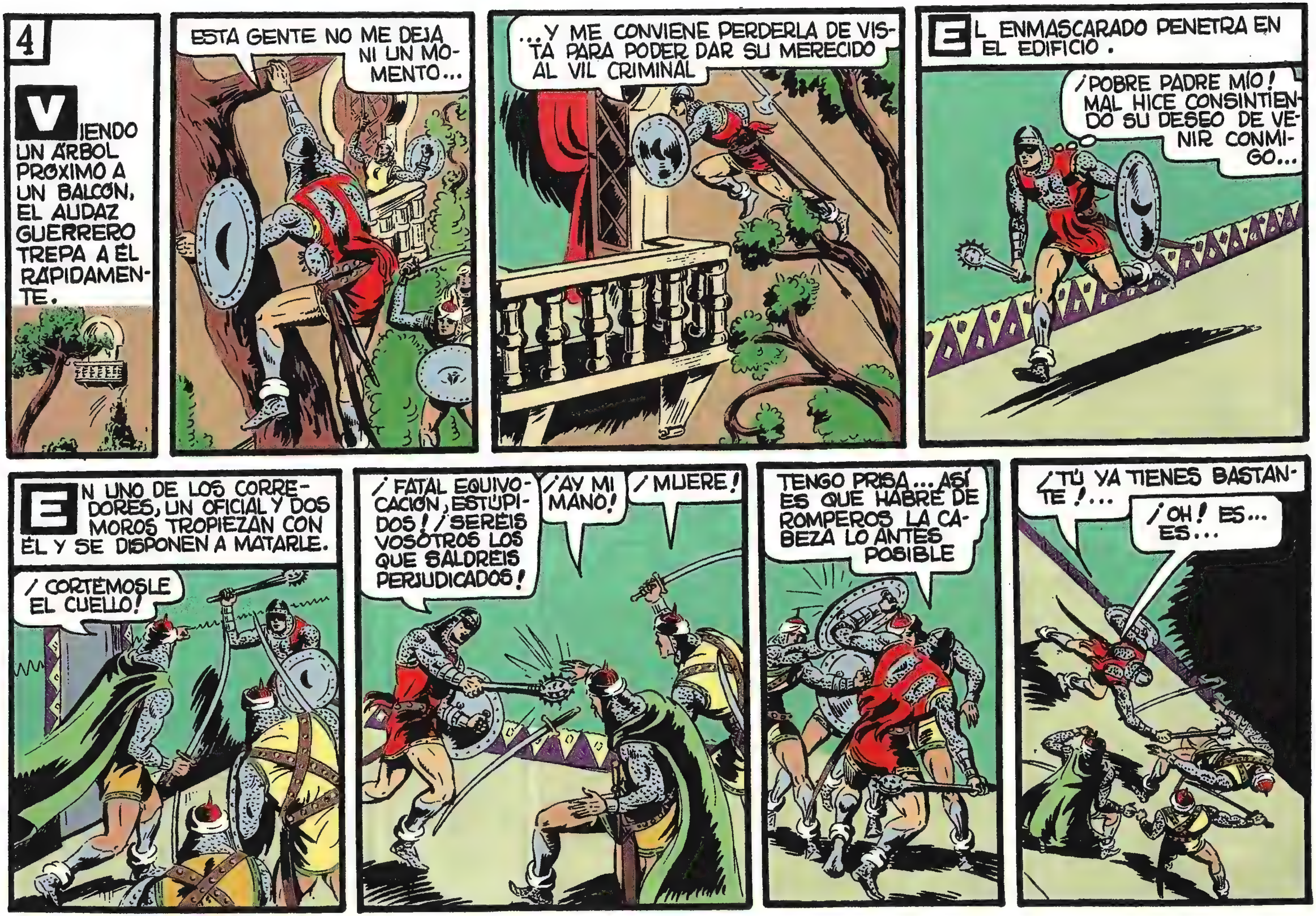
4
VIENDO UN ÁRBOL PRÓXIMO A UN BALCÓN, EL AUDAZ GUERRERO TREPA A ÉL RÁPIDAMENTE.
ESTA GENTE NO ME DEJA NI UN MOMENTO...
...Y ME CONVIENE PERDERLA DE VISTA PARA PODER DAR SU MERECIDO AL VIL CRIMINAL
EL ENMASCARADO PENETRA EN EL EDIFICIO.
¡POBRE PADRE MÍO! MAL HICE CONSINTIENDO SU DESEO DE VENIR CONMIGO...
EN UNO DE LOS CORREDORES, UN OFICIAL Y DOS MOROS TROPIEZAN CON ÉL Y SE DISPONEN A MATARLE.
¡CORTÉMOSLE EL CUELLO!
¡FATAL EQUIVOCACIÓN, ESTÚPIDOS! ¡SERÉIS VOSOTROS LOS QUE SALDRÉIS PERJUDICADOS!
¡AY MI MANO!
¡MUERE!
TENGO PRISA... ASÍ ES QUE HABRÉ DE ROMPEROS LA CABEZA LO ANTES POSIBLE
¡TÚ YA TIENES BASTANTE!...
¡OH! ES... ES...

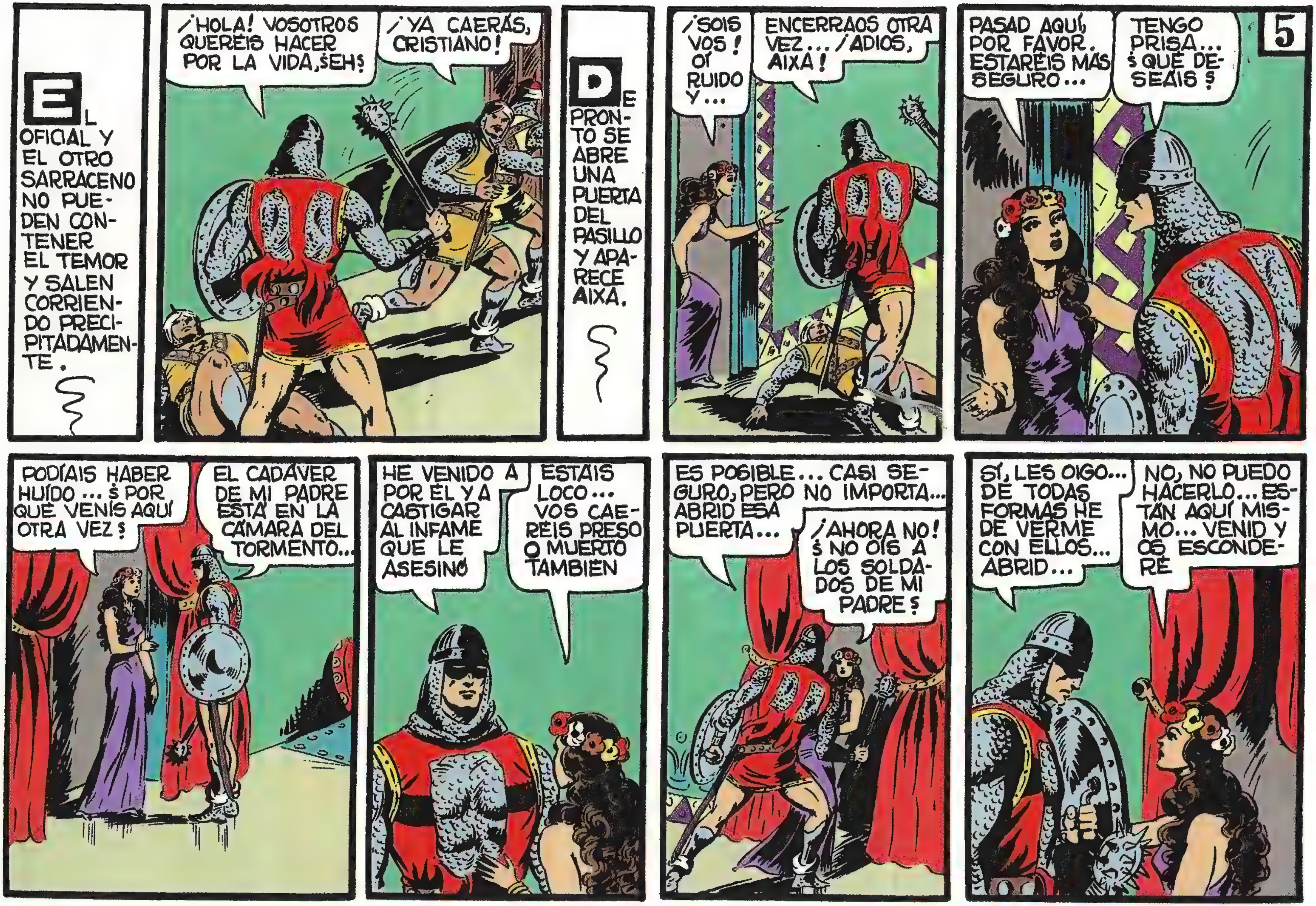
EL OFICIAL Y EL OTRO SARRACENO NO PUEDEN CONTENER EL TEMOR Y SALEN CORRIENDO PRECIPITADAMENTE.
¡HOLA! VOSOTROS QUERÉIS HACER POR LA VIDA, ¿EH?
¡YA CAERÁS, CRISTIANO!
DE PRONTO SE ABRE UNA PUERTA DEL PASILLO Y APARECE AIXA.
¡SOIS VOS! OÍ RUIDO Y...
ENCERRAOS OTRA VEZ... ¡ADIÓS, AIXA!
5
PASAD AQUÍ, POR FAVOR. ESTARÉIS MÁS SEGURO...
TENGO PRISA... ¿QUÉ DESEÁIS?
PODÍAIS HABER HUÍDO... ¿POR QUÉ VENÍS AQUÍ OTRA VEZ?
EL CADÁVER DE MI PADRE ESTÁ EN LA CÁMARA DEL TORMENTO...
HE VENIDO A POR ÉL Y A CASTIGAR AL INFAME QUE LE ASESINÓ
ESTÁIS LOCO... VOS CAERÉIS PRESO O MUERTO TAMBIÉN
ES POSIBLE... CASI SEGURO, PERO NO IMPORTA... ABRID ESA PUERTA...
¡AHORA NO! ¿NO OÍS A LOS SOLDADOS DE MI PADRE?
SÍ, LES OIGO... DE TODAS FORMAS HE DE VERME CON ELLOS... ABRID...
NO, NO PUEDO HACERLO... ESTÁN AQUÍ MISMO... VENID Y OS ESCONDERÉ

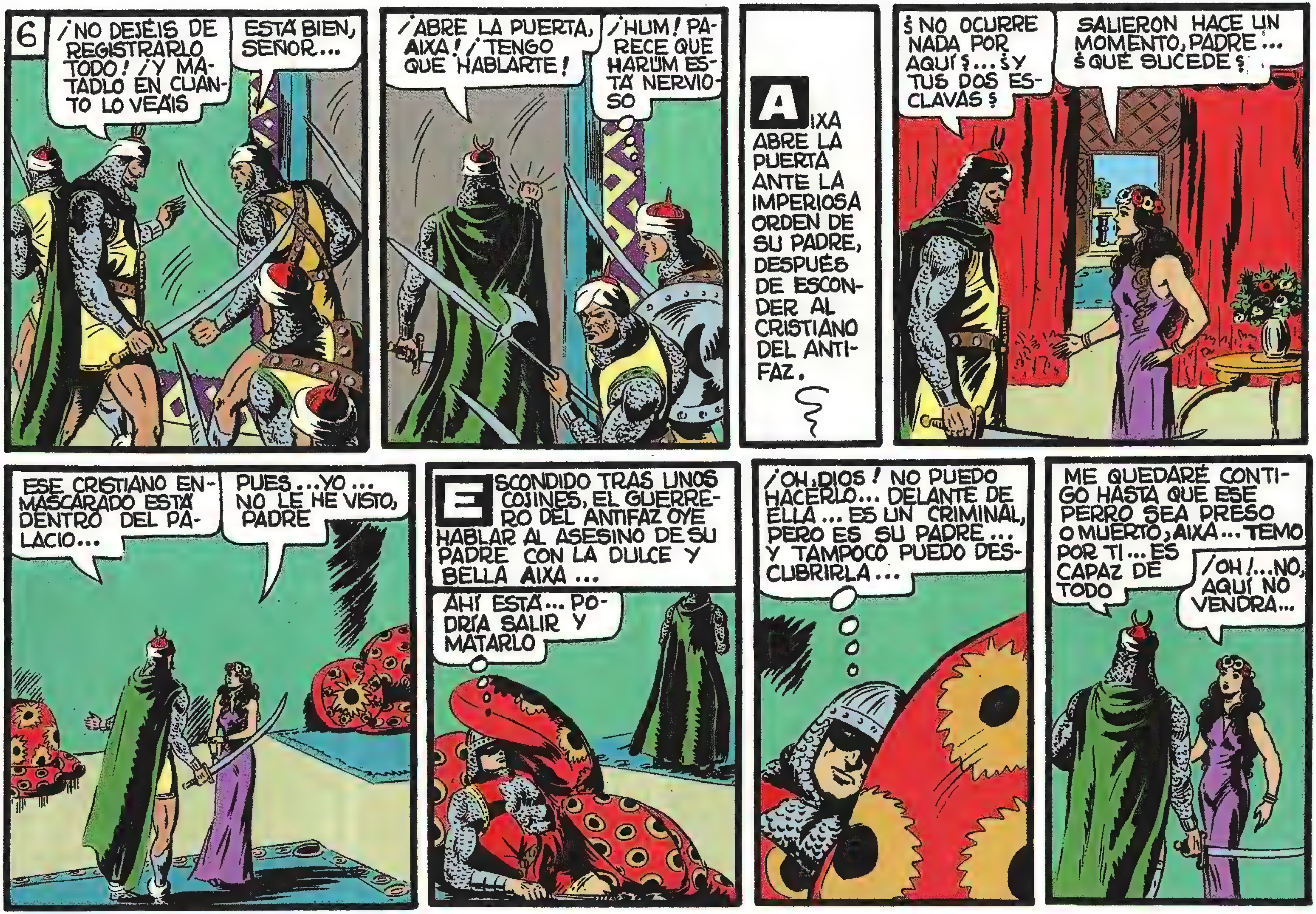
6
¡NO DEJÉIS DE REGISTRARLO TODO! ¡Y MATADLO EN CUANTO LO VEÁIS
ESTÁ BIEN, SEÑOR...
¡ABRE LA PUERTA, AIXA! ¡TENGO QUE HABLARTE!
¡HUM! PARECE QUE HARÚM ESTÁ NERVIOSO
AIXA ABRE LA PUERTA ANTE LA IMPERIOSA ORDEN DE SU PADRE, DESPUÉS DE ESCONDER AL CRISTIANO DEL ANTIFAZ.
¿NO OCURRE NADA POR AQUÍ?... ¿Y TUS DOS ESCLAVAS?
SALIERON HACE UN MOMENTO, PADRE... ¿QUÉ SUCEDE?
ESE CRISTIANO ENMASCARADO ESTÁ DENTRO DEL PALACIO...
PUES... YO... NO LE HE VISTO, PADRE
ESCONDIDO TRAS UNOS COJINES, EL GUERRERO DEL ANTIFAZ OYE HABLAR AL ASESINO DE SU PADRE CON LA DULCE Y BELLA AIXA...
AHÍ ESTÁ... PODRÍA SALIR Y MATARLO
¡OH, DIOS! NO PUEDO HACERLO... DELANTE DE ELLA... ES UN CRIMINAL, PERO ES SU PADRE... Y TAMPOCO PUEDO DESCUBRIRLA...
ME QUEDARÉ CONTIGO HASTA QUE ESE PERRO SEA PRESO O MUERTO, AIXA... TEMO POR TI... ES CAPAZ DE TODO
¡OH!... NO, AQUÍ NO VENDRÁ...

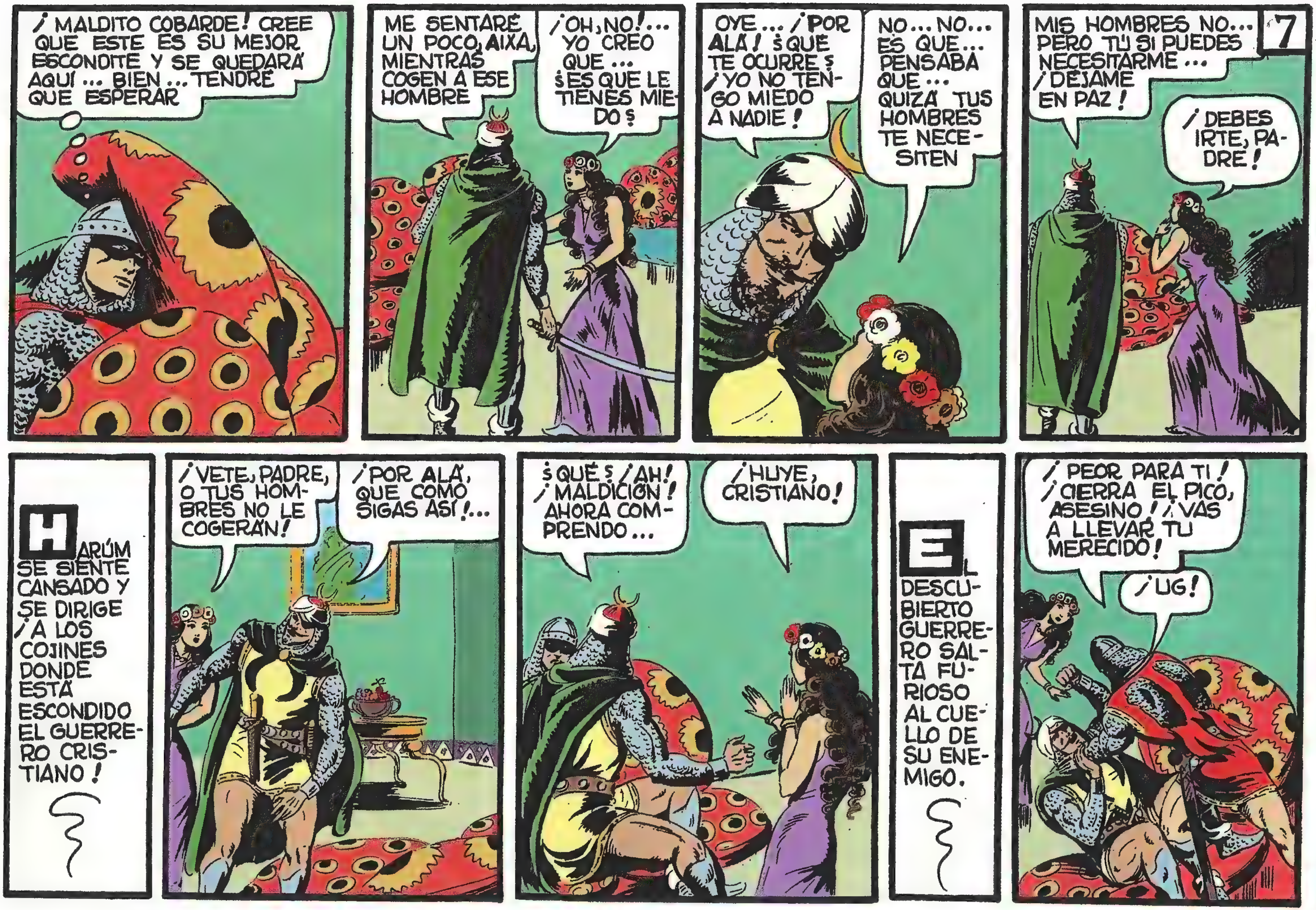
7
¡MALDITO COBARDE! CREE QUE ESTE ES SU MEJOR ESCONDITE Y SE QUEDARÁ AQUÍ... BIEN... TENDRÉ QUE ESPERAR
ME SENTARÉ UN POCO, AIXA, MIENTRAS COGEN A ESE HOMBRE
¡OH, NO!... YO CREO QUE... ¿ES QUE LE TIENES MIEDO?
OYE... ¡POR ALÁ! ¿QUÉ TE OCURRE? ¡YO NO TENGO MIEDO A NADIE!
NO... NO... ES QUE... PENSABA QUE... QUIZÁ TUS HOMBRES TE NECESITEN
MIS HOMBRES NO... PERO TÚ SÍ PUEDES NECESITARME... ¡DÉJAME EN PAZ!
¡DEBES IRTE, PADRE!
HARÚM SE SIENTE CANSADO Y SE DIRIGE ¡A LOS COJINES DONDE ESTÁ ESCONDIDO EL GUERRERO CRISTIANO!
¡VETE, PADRE, O TUS HOMBRES NO LE COGERÁN!
¡POR ALÁ, QUE COMO SIGAS ASÍ!...
¿QUÉ? ¡AH! ¡MALDICIÓN! AHORA COMPRENDO...
¡HUYE, CRISTIANO!
EL DESCUBIERTO GUERRERO SALTA FURIOSO AL CUELLO DE SU ENEMIGO.
¡PEOR PARA TI! ¡CIERRA EL PICO, ASESINO! ¡VAS A LLEVAR TU MERECIDO!
¡UG!

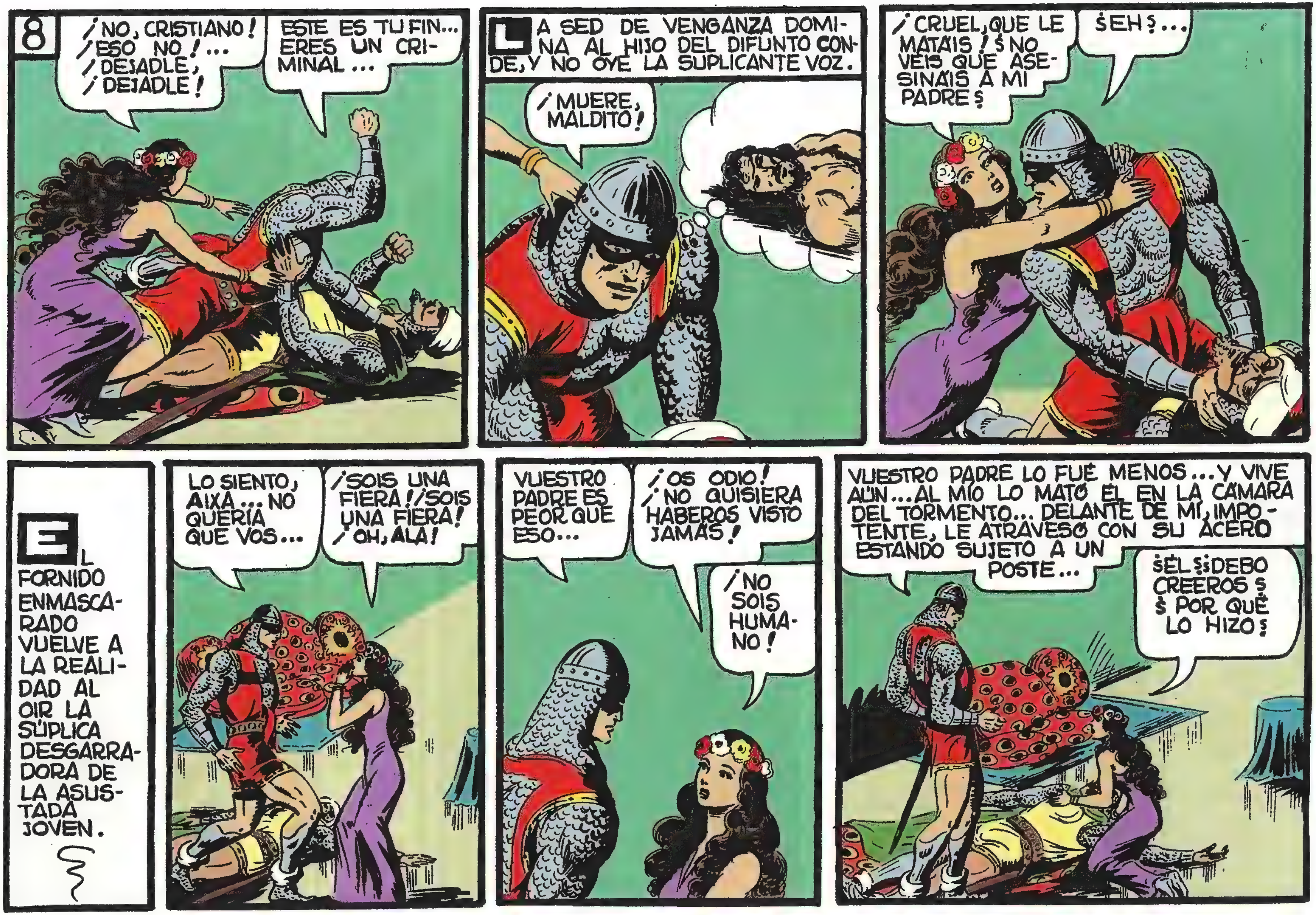
8
¡NO, CRISTIANO! ¡ESO NO!... ¡DEJADLE, ¡DEJADLE!
ESTE ES TU FIN... ERES UN CRIMINAL...
LA SED DE VENGANZA DOMINA AL HIJO DEL DIFUNTO CONDE, Y NO OYE LA SUPLICANTE VOZ.
¡MUERE, MALDITO!
¡CRUEL, QUE LE MATÁIS! ¿NO VEIS QUE ASESINÁIS A MI PADRE?
¿EH?...
EL FORNIDO ENMASCARADO VUELVE A LA REALIDAD AL OIR LA SÚPLICA DESGARRADORA DE LA ASUSTADA JOVEN.
LO SIENTO, AIXA... NO QUERÍA QUE VOS...
¡SOIS UNA FIERA! ¡SOIS UNA FIERA! ¡OH, ALÁ!
VUESTRO PADRE ES PEOR QUE ESO...
¡OS ODIO! ¡NO QUISIERA HABEROS VISTO JAMÁS!
¡NO SOIS HUMANO!
VUESTRO PADRE LO FUÉ MENOS... Y VIVE AÚN... AL MÍO LO MATÓ ÉL EN LA CÁMARA DEL TORMENTO... DELANTE DE MÍ, IMPOTENTE, LE ATRAVESÓ CON SU ACERO ESTANDO SUJETO A UN POSTE...
¿ÉL? ¿DEBO CREEROS? ¿POR QUÉ LO HIZO?

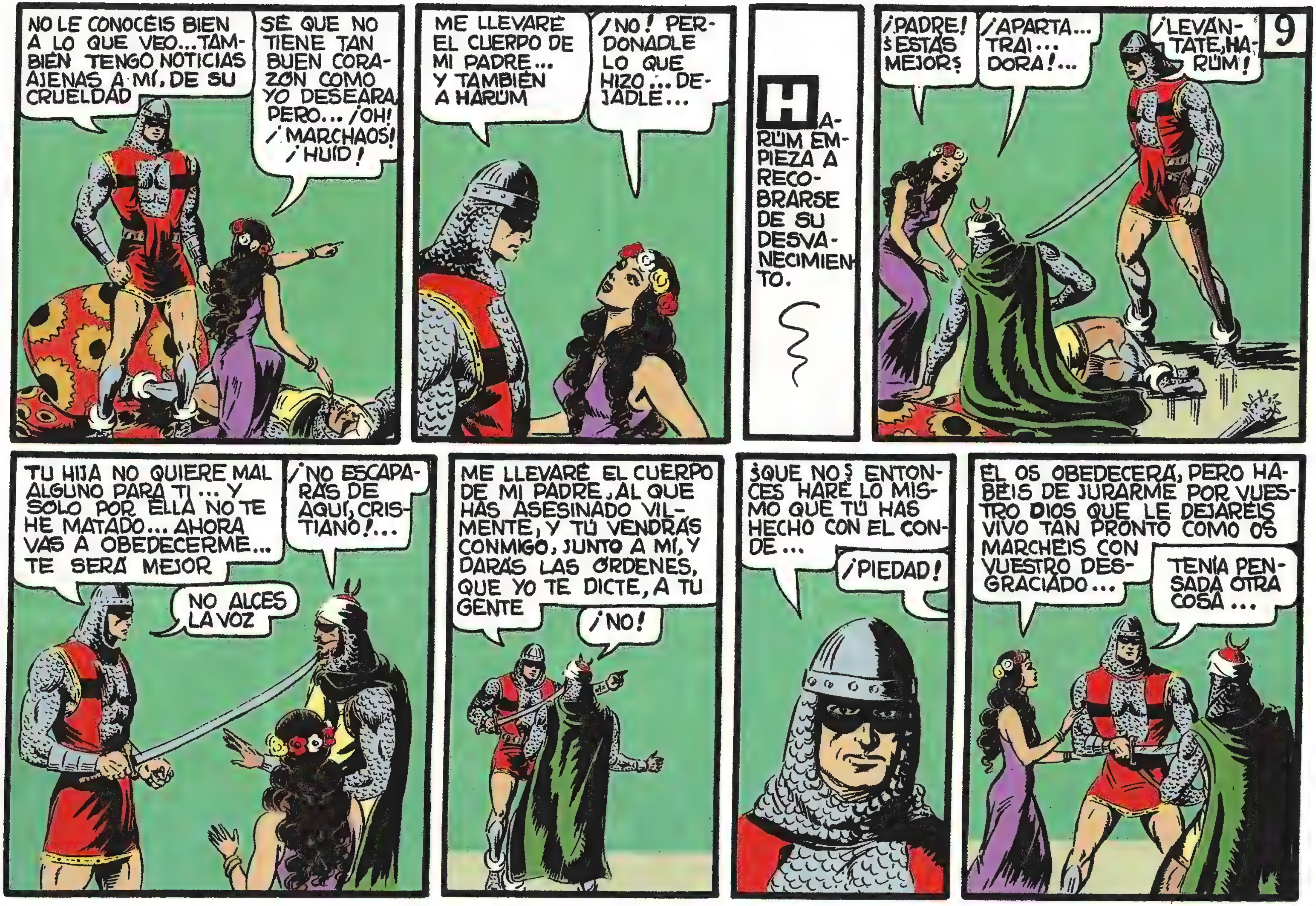
NO LE CONOCÉIS BIEN A LO QUE VEO... TAMBIÉN TENGO NOTICIAS AJENAS A MÍ, DE SU CRUELDAD
SÉ QUE NO TIENE TAN BUEN CORAZÓN COMO YO DESEARA, PERO... ¡OH! ¡MARCHAOS! ¡HUID!
ME LLEVARÉ EL CUERPO DE MI PADRE... Y TAMBIÉN A HARÚM
¡NO! PERDONADLE LO QUE HIZO... DEJADLE...
HARÚM EMPIEZA A RECOBRARSE DE SU DESVANECIMIENTO.
9
¡PADRE! ¿ESTÁS MEJOR?
¡APARTA... TRAIDORA!...
¡LEVÁNTATE, HARÚM!
TU HIJA NO QUIERE MAL ALGUNO PARA TI... Y SÓLO POR ELLA NO TE HE MATADO... AHORA VAS A OBEDECERME... TE SERÁ MEJOR
¡NO ESCAPARÁS DE AQUÍ, CRISTIANO!...
NO ALCES LA VOZ
ME LLEVARÉ EL CUERPO DE MI PADRE, AL QUE HAS ASESINADO VILMENTE, Y TÚ VENDRÁS CONMIGO, JUNTO A MÍ, Y DARÁS LAS ÓRDENES, QUE YO TE DICTE, A TU GENTE
¡NO!
¿QUE NO? ENTONCES HARÉ LO MISMO QUE TÚ HAS HECHO CON EL CONDE...
¡PIEDAD!
ÉL OS OBEDECERÁ, PERO HABÉIS DE JURARME POR VUESTRO DIOS QUE LE DEJARÉIS VIVO TAN PRONTO COMO OS MARCHÉIS CON VUESTRO DESGRACIADO...
TENÍA PENSADA OTRA COSA...

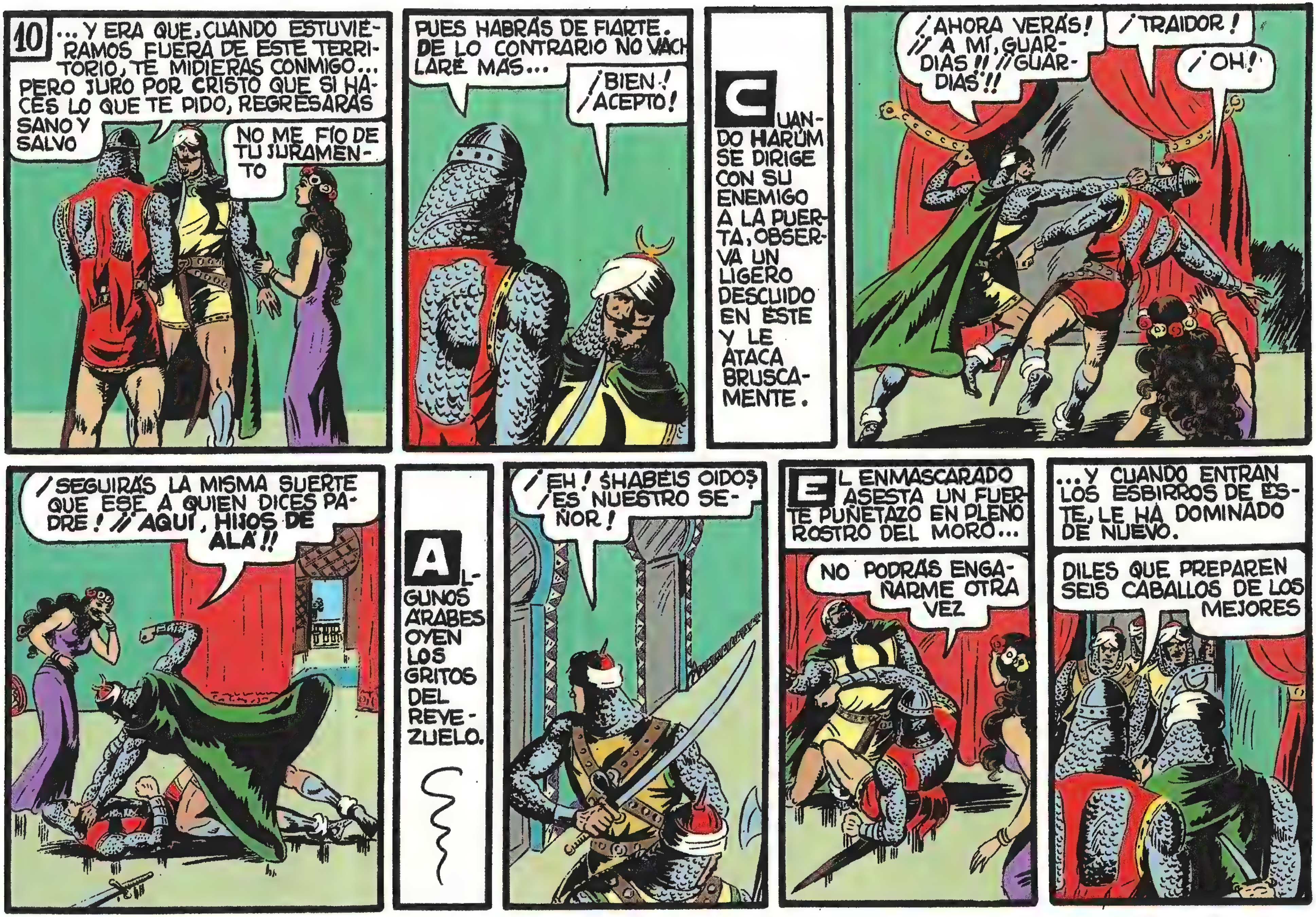
10
...Y ERA QUE, CUANDO ESTUVIERAMOS FUERA DE ESTE TERRITORIO, TE MIDIERAS CONMIGO... PERO JURO POR CRISTO QUE SI HACES LO QUE TE PIDO, REGRESARÁS SANO Y SALVO
NO ME FÍO DE TU JURAMENTO
PUES HABRÁS DE FIARTE. DE LO CONTRARIO NO VACHLARÉ MÁS...
¡BIEN! ¡ACEPTO!
CUANDO HARUM SE DIRIGE CON SU ENEMIGO A LA PUERTA, OBSERVA UN LIGERO DESCUIDO EN ESTE Y LE ATACA BRUSCAMENTE.
¡AHORA VERÁS! ¡¡A MÍ, GUARDIAS!! ¡¡GUARDIAS!!
¡TRAIDOR!
¡OH!
¡SEGUIRÁS LA MISMA SUERTE QUE ESE A QUIEN DICES PADRE! ¡¡AQUÍ, HIJOS DE ALÁ!!
ALGUNOS ÁRABES OYEN LOS GRITOS DEL REYEZUELO.
¡EH! ¿HABÉIS OÍDO? ¡ES NUESTRO SEÑOR!
EL ENMASCARADO ASESTA UN FUERTE PUÑETAZO EN PLENO ROSTRO DEL MORO...
NO PODRÁS ENGAÑARME OTRA VEZ
...Y CUANDO ENTRAN LOS ESBIRROS DE ESTE, LE HA DOMINADO DE NUEVO.
DILES QUE PREPAREN SEIS CABALLOS DE LOS MEJORES

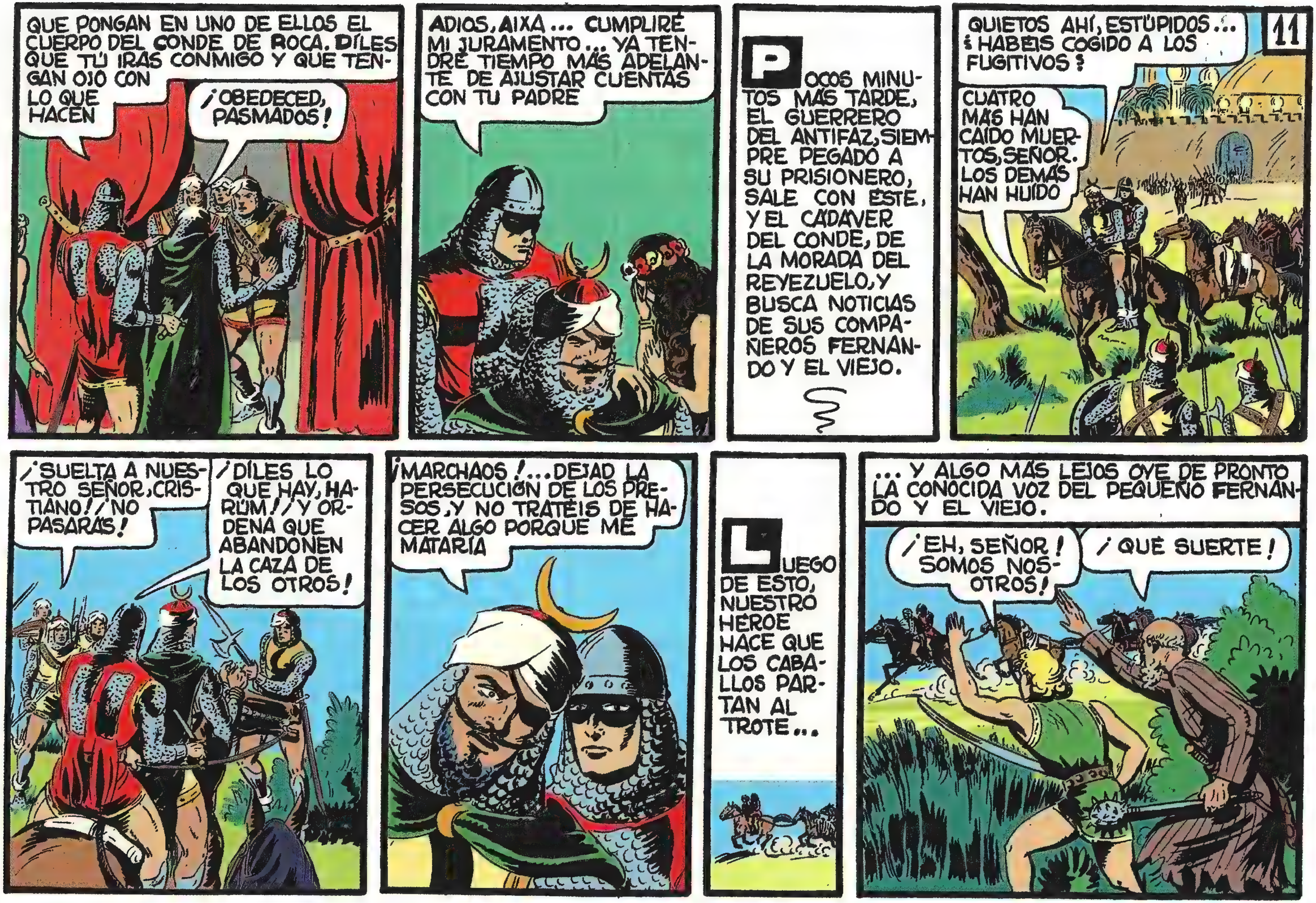
11
QUE PONGAN EN UNO DE ELLOS EL CUERPO DEL CONDE DE ROCA. DILES QUE TÚ IRÁS CONMIGO Y QUE TENGAN OJO CON LO QUE HACEN
¡OBEDECED, PASMADOS!
ADIOS, AIXA... CUMPLIRÉ MI JURAMENTO... YA TENDRÉ TIEMPO MÁS ADELANTE DE AJUSTAR CUENTAS CON TU PADRE
POCOS MINUTOS MÁS TARDE, EL GUERRERO DEL ANTIFAZ, SIEMPRE PEGADO A SU PRISIONERO, SALE CON ÉSTE, Y EL CADÁVER DEL CONDE, DE LA MORADA DEL REYEZUELO, Y BUSCA NOTICIAS DE SUS COMPAÑEROS FERNANDO Y EL VIEJO.
QUIETOS AHÍ, ESTÚPIDOS... ¿HABÉIS COGIDO A LOS FUGITIVOS?
CUATRO MÁS HAN CAÍDO MUERTOS, SEÑOR. LOS DEMÁS HAN HUIDO
¡SUELTA A NUESTRO SEÑOR, CRISTIANO! ¡NO PASARÁS!
¡DILES LO QUE HAY, HARÚM! ¡Y ORDENA QUE ABANDONEN LA CAZA DE LOS OTROS!
¡MARCHAOS!... DEJAD LA PERSECUCIÓN DE LOS PRESOS, Y NO TRATÉIS DE HACER ALGO PORQUE ME MATARÍA
LUEGO DE ESTO, NUESTRO HÉROE HACE QUE LOS CABALLOS PARTAN AL TROTE...
... Y ALGO MÁS LEJOS OYE DE PRONTO LA CONOCIDA VOZ DEL PEQUEÑO FERNANDO Y EL VIEJO.
¡EH, SEÑOR! SOMOS NOSOTROS!
¡QUÉ SUERTE!

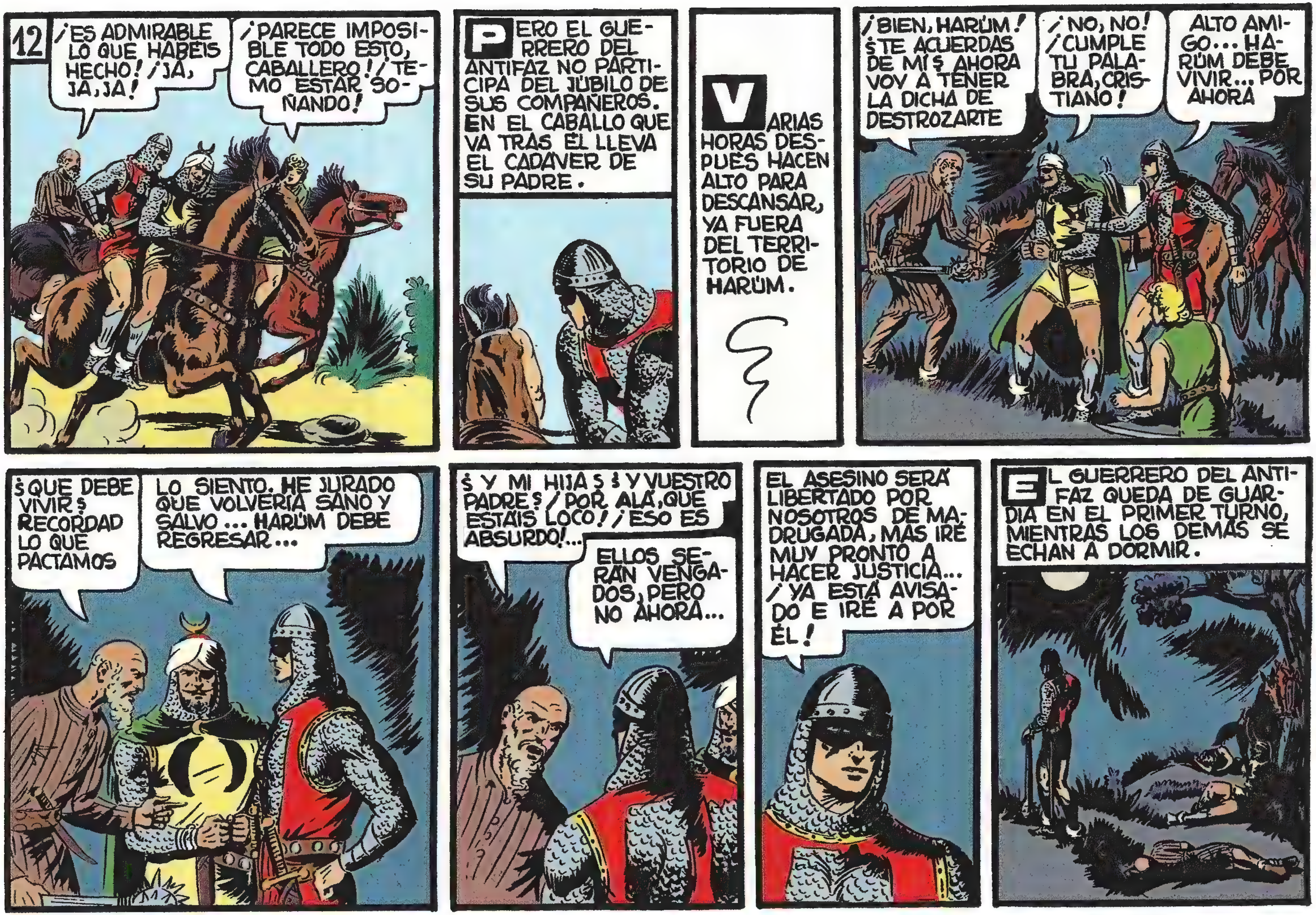
12
¡ES ADMIRABLE LO QUE HABÉIS HECHO! ¡JA, JA, JA!
¡PARECE IMPOSIBLE TODO ESTO, CABALLERO! ¡TEMO ESTAR SOÑANDO!
PERO EL GUERRERO DEL ANTIFAZ NO PARTICIPA DEL JÚBILO DE SUS COMPAÑEROS. EN EL CABALLO QUE VA TRAS ÉL LLEVA EL CADÁVER DE SU PADRE.
VARIAS HORAS DESPUÉS HACEN ALTO PARA DESCANSAR, YA FUERA DEL TERRITORIO DE HARÜM.
¡BIEN, HARÜM! ¿TE ACUERDAS DE MÍ? AHORA VOY A TENER LA DICHA DE DESTROZARTE
¡NO, NO! ¡CUMPLE TU PALABRA, CRISTIANO!
ALTO AMIGO... HARÜM DEBE VIVIR... POR AHORA
¿QUE DEBE VIVIR? RECORDAD LO QUE PACTAMOS
LO SIENTO. HE JURADO QUE VOLVERÍA SANO Y SALVO... HARÜM DEBE REGRESAR...
¿Y MI HIJA? ¿Y VUESTRO PADRE? ¡POR ALÁ, QUE ESTÁIS LOCO! ¡ESO ES ABSURDO!...
ELLOS SERÁN VENGADOS, PERO NO AHORA...
EL ASESINO SERÁ LIBERTADO POR NOSOTROS DE MADRUGADA, MAS IRÉ MUY PRONTO A HACER JUSTICIA... ¡YA ESTÁ AVISADO E IRÉ A POR ÉL!
EL GUERRERO DEL ANTIFAZ QUEDA DE GUARDIA EN EL PRIMER TURNO, MIENTRAS LOS DEMÁS SE ECHAN A DORMIR.

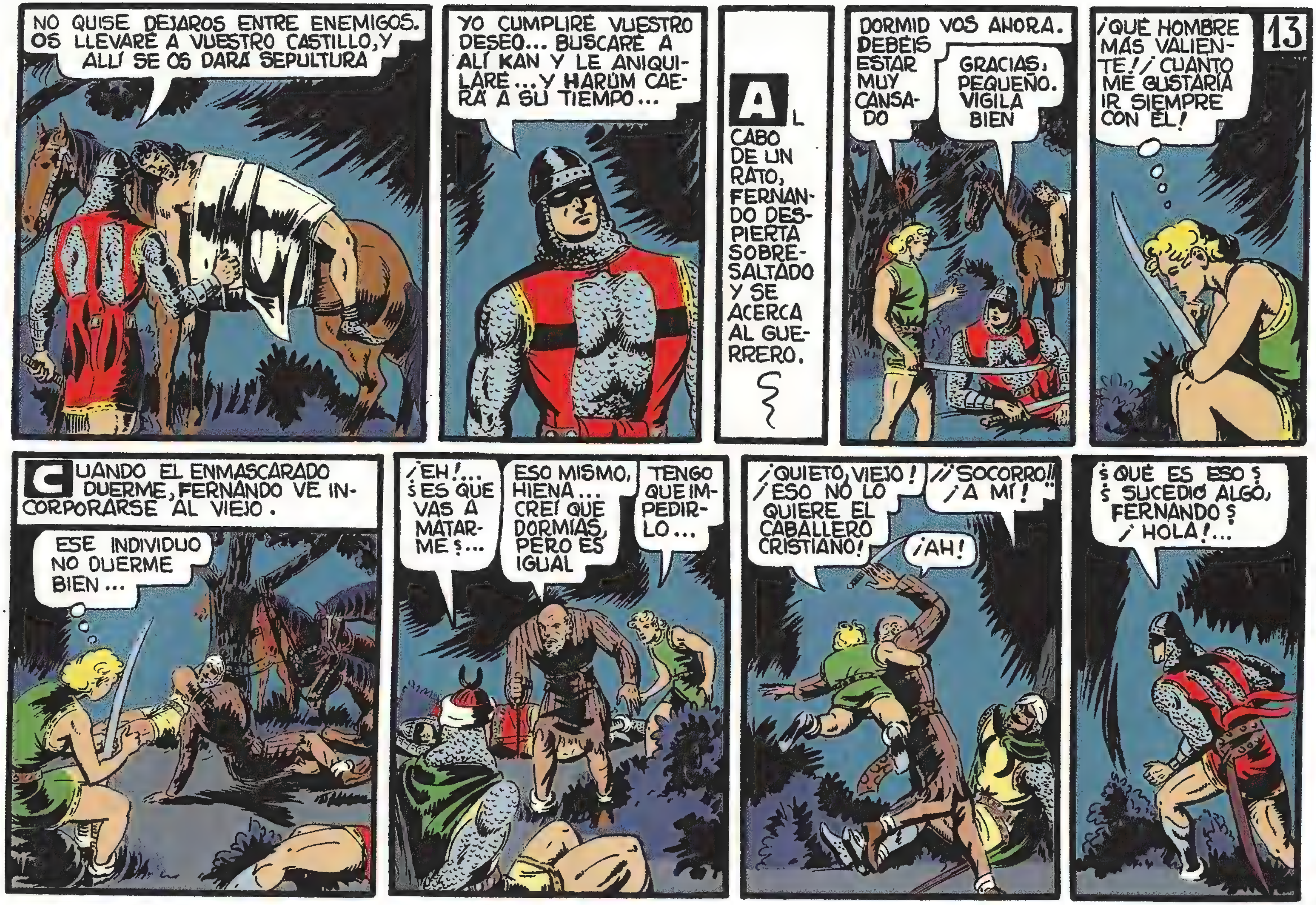
13
NO QUISE DEJAROS ENTRE ENEMIGOS. OS LLEVARÉ A VUESTRO CASTILLO, Y ALLÍ SE OS DARÁ SEPULTURA
YO CUMPLIRÉ VUESTRO DESEO... BUSCARÉ A ALÍ KAN Y LE ANIQUILARÉ... Y HARÚM CAERÁ A SU TIEMPO...
AL CABO DE UN RATO, FERNANDO DESPIERTA SOBRESALTADO Y SE ACERCA AL GUERRERO.
DORMID VOS AHORA. DEBÉIS ESTAR MUY CANSADO
GRACIAS, PEQUEÑO. VIGILA BIEN
¡QUÉ HOMBRE MÁS VALIENTE! ¡CUÁNTO ME GUSTARÍA IR SIEMPRE CON ÉL!
CUANDO EL ENMASCARADO DUERME, FERNANDO VE INCORPORARSE AL VIEJO.
ESE INDIVIDUO NO DUERME BIEN...
¡EH!... ¿ES QUE VAS A MATARME?...
ESO MISMO, HIENA... CREÍ QUE DORMÍAS, PERO ES IGUAL
TENGO QUE IMPEDIRLO...
¡QUIETO, VIEJO! ¡ESO NO LO QUIERE EL CABALLERO CRISTIANO!
¡AH!
¡¡SOCORRO!! ¡A MÍ!
¿QUÉ ES ESO? ¿SUCEDIÓ ALGO, FERNANDO? ¡HOLA!...

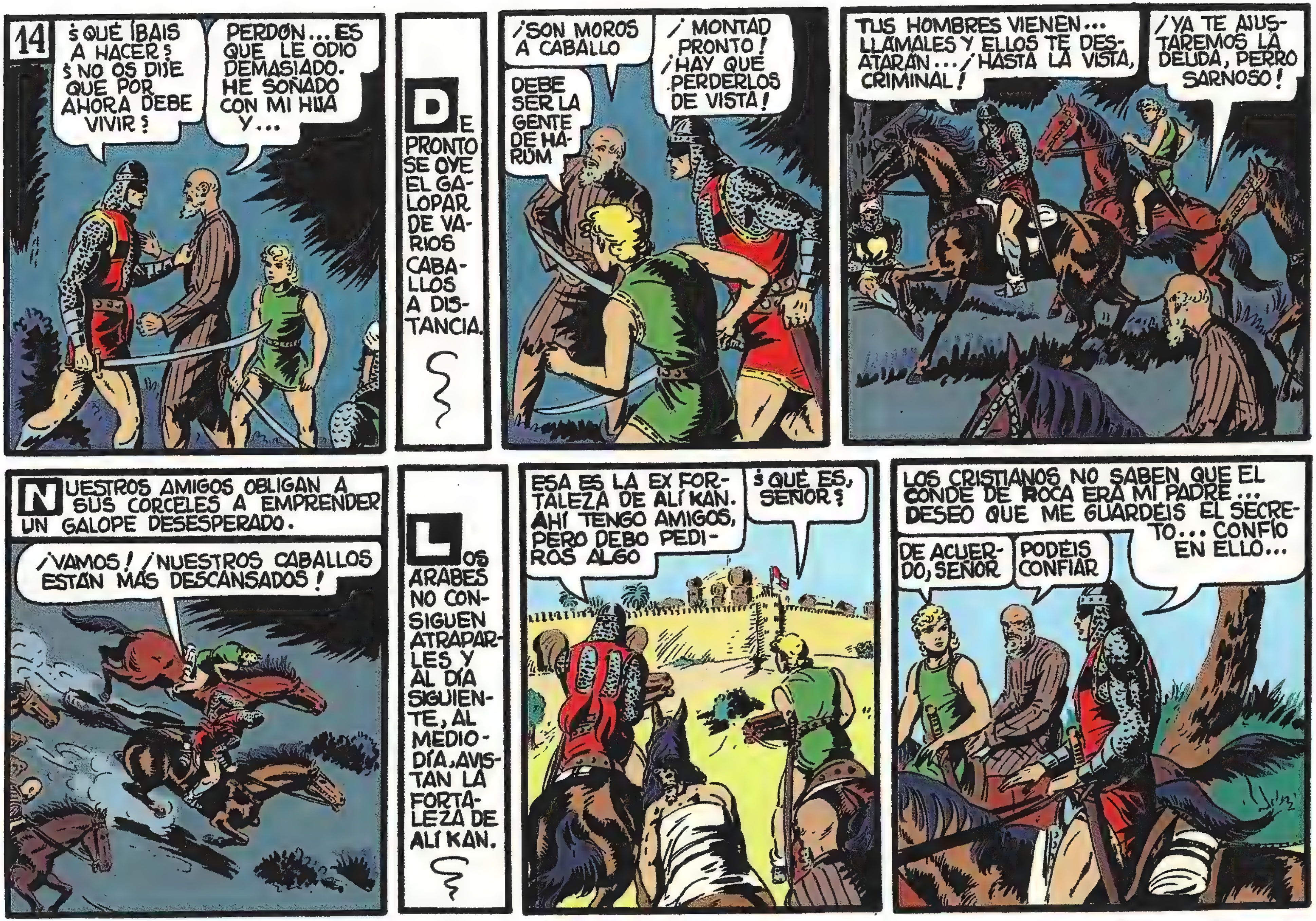
14
¿QUÉ IBAIS A HACER? ¿NO OS DIJE QUE POR AHORA DEBE VIVIR?
PERDÓN... ES QUE LE ODIO DEMASIADO. HE SOÑADO CON MI HIJA Y...
DE PRONTO SE OYE EL GALOPAR DE VARIOS CABALLOS A DISTANCIA.
¡SON MOROS A CABALLO
DEBE SER LA GENTE DE HARÚM
¡MONTAD PRONTO! ¡HAY QUE PERDERLOS DE VISTA!
TUS HOMBRES VIENEN... LLÁMALES Y ELLOS TE DESATARÁN... ¡HASTA LA VISTA, CRIMINAL!
¡YA TE AJUSTAREMOS LA DEUDA, PERRO SARNOSO!
NUESTROS AMIGOS OBLIGAN A SUS CORCELES A EMPRENDER UN GALOPE DESESPERADO.
¡VAMOS! ¡NUESTROS CABALLOS ESTÁN MÁS DESCANSADOS!
LOS ÁRABES NO CONSIGUEN ATRAPARLES Y AL DÍA SIGUIENTE, AL MEDIODÍA, AVISTAN LA FORTALEZA DE ALÍ KAN.
ESA ES LA EX FORTALEZA DE ALÍ KAN. AHÍ TENGO AMIGOS, PERO DEBO PEDIROS ALGO
¿QUÉ ES, SEÑOR?
LOS CRISTIANOS NO SABEN QUE EL CONDE DE ROCA ERA MI PADRE... DESEO QUE ME GUARDÉIS EL SECRETO... CONFÍO EN ELLO...
DE ACUERDO, SEÑOR
PODÉIS CONFIAR

15
EL CONDE DE LOS PICOS Y EL CAPITÁN RODOLFO QUEDAN ESTUPEFACTOS AL OIR LA NOTICIA.
CABALLEROS: EL GUERRERO DEL ANTIFAZ HA REGRESADO CON EL CONDE DE ROCA, QUE EN GLORIA ESTÉ
¡DIOS! ¿QUÉ DECÍS?
¿ESE TIPO OTRA VEZ? ¿Y EL CONDE?...
EL CONDE DE ROCA HA MUERTO... EL GUERRERO DEL ANTIFAZ LO TRAE EN UN CABALLO
¡TUVO QUE SUCEDER AL ACOMPAÑAR A ESE ENMASCARADO!
HE VENIDO A TRAER EL CADÁVER DE... DEL DESDICHACHADO CONDE DE ROCA... YO MISMO LO LLEVARÉ A SU CASTILLO
NO ES PRECISO QUE LO HAGÁIS VOS
TRAIGO SUS RESTOS DESDE EL REINO DE HARÚM Y LOS ACOMPAÑARÉ HASTA EL LUGAR DONDE HAN DE DESCANSAR ETERNAMENTE, CAPITÁN
PERDONAD. OLVIDABA QUE EL CASTILLO DEL CONDE DE ROCA Y EL DE TORRES... BUENO... YA ENTENDÉIS.
VOS Y YO CHOCAREMOS ALGÚN DÍA, CAPITÁN RODOLFO
NO PENSÉIS ASUSTARME
CREO QUE ENTRE CRISTIANOS NO DEBEN EXISTIR RENCORES
¿Y QUIÉN OS DICE QUE TODOS SEAMOS CRISTIANOS, SEÑOR? ¡HUM! ¿QUIÉNES SON ESOS ACOMPAÑANTES VUESTROS, GUERRERO DEL ANTIFAZ?
SON AMIGOS MÍOS, SI OS IMPORTA MUCHO, CAPITÁN... ¿QUÉ MÁS?...

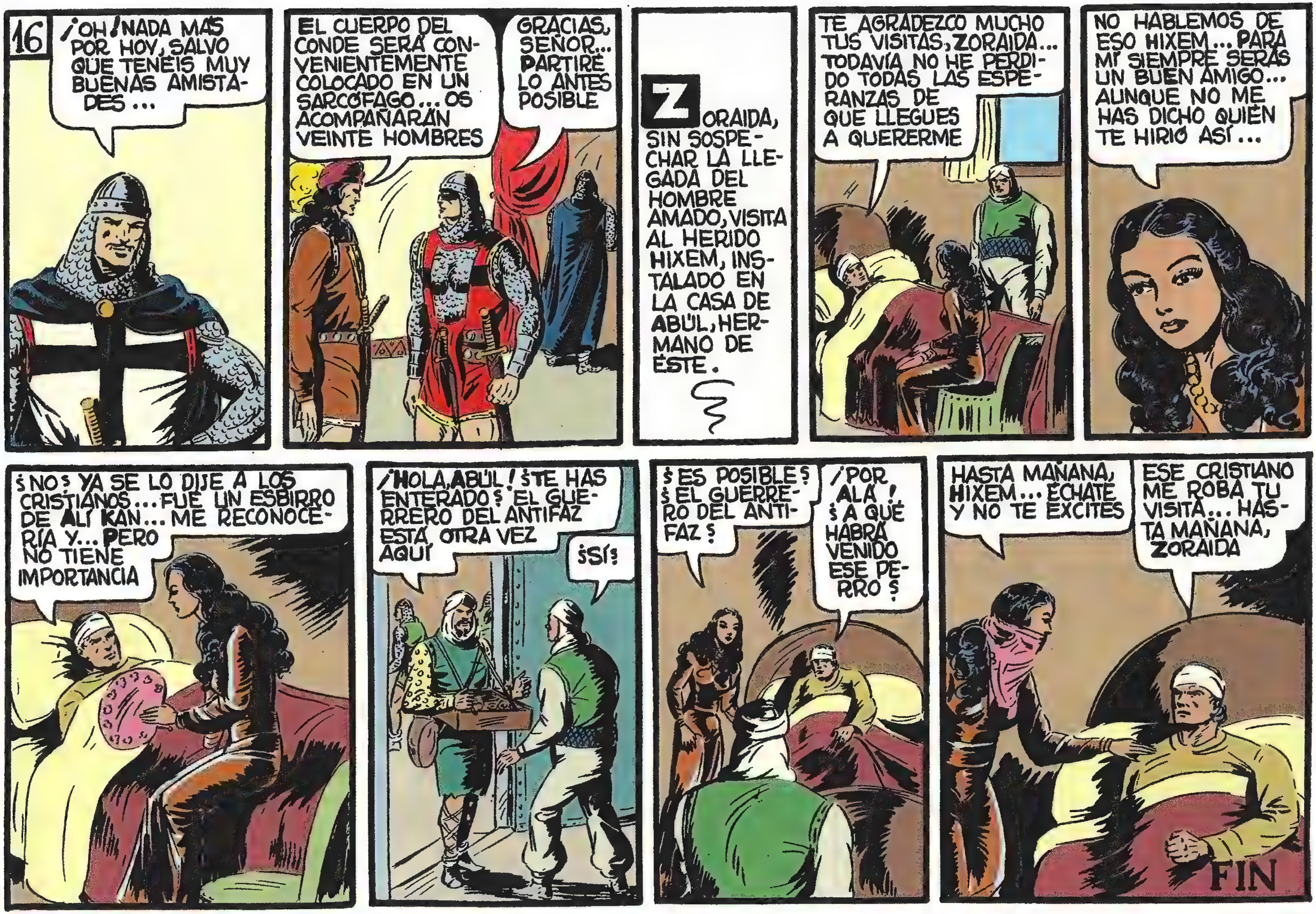
16
¡OH! NADA MÁS POR HOY, SALVO QUE TENÉIS MUY BUENAS AMISTADES...
EL CUERPO DEL CONDE SERÁ CONVENIENTEMENTE COLOCADO EN UN SARCÓFAGO... OS ACOMPAÑARÁN VEINTE HOMBRES
GRACIAS, SEÑOR... PARTIRÉ LO ANTES POSIBLE
ZORAIDA, SIN SOSPECHAR LA LLEGADA DEL HOMBRE AMADO, VISITA AL HERIDO HIXEM, INSTALADO EN LA CASA DE ABÚL, HERMANO DE ÉSTE.
TE AGRADEZCO MUCHO TUS VISITAS, ZORAIDA... TODAVÍA NO HE PERDIDO TODAS LAS ESPERANZAS DE QUE LLEGUES A QUERERME
NO HABLEMOS DE ESO HIXEM... PARA MÍ SIEMPRE SERÁS UN BUEN AMIGO... AUNQUE NO ME HAS DICHO QUIÉN TE HIRIÓ ASÍ...
¿NO? YA SE LO DIJE A LOS CRISTIANOS... FUÉ UN ESBIRRO DE ALÍ KAN... ME RECONOCERÍA Y... PERO NO TIENE IMPORTANCIA
¡HOLA, ABÚL! ¿TE HAS ENTERADO? EL GUERRERO DEL ANTIFAZ ESTÁ OTRA VEZ AQUÍ
¿SÍ?
¿ES POSIBLE? ¿EL GUERRERO DEL ANTIFAZ?
¡POR ALÁ! ¿A QUÉ HABRÁ VENIDO ESE PERRO?
HASTA MAÑANA, HIXEM... ÉCHATE Y NO TE EXCITES
ESE CRISTIANO ME ROBA TU VISITA... HASTA MAÑANA, ZORAIDA
FIN

LOS TRES KIR con
EL GUERRERO DEL ANTIFAZ
1 PTS

LOS TRES KIR
con
El guerrero del antifaz
LLEVANDO EL CADÁVER DE SU PADRE CON DIRECCIÓN AL CONDADO DE ROCA EL GUERRERO DEL ANTIFAZ HA HECHO ALTO CON SUS AMIGOS, EL VIEJO MORO Y FERNANDO, EN LA EXFORTALEZA DE ALÍ.
MAÑANA, DE MADRUGADA, PARTIRÉ HACIA EL CASTILLO DEL CONDE DE ROCA, AMIGOS MÍOS
¿ES QUE NO OS ACOMPAÑAREMOS NOSOTROS?
TENÍA PENSADO QUE OS QUEDÁSEIS AQUÍ DESCANSANDO HASTA MI VUELTA
PREFERIRÍAMOS IR CON VOS, CABALLERO
¡ESO ES!
1
VENDRÉIS PUES, Y ME GUSTARÍA OS QUEDÁRAIS ALOJADOS POR ALLÍ
DEBO VENGAR A MI HIJA, SEÑOR, Y OS PIDO QUE ME LLEVÉIS CON VOS HASTA QUE LO LOGRE
YO DEBO VENGAR A MI FAMILIA, DESTRUÍDA POR ALÍ KAN Y SUS ESBIRROS, SEÑOR, OS PIDO QUE...
EL RIESGO ES GRANDE... ES IR EN BUSCA DE LA MUERTE...
YO LA ESPERO PRONTO, CABALLERO
YO NO LA TEMO, SEÑOR
ESTÁ BIEN. VENDRÉIS CONMIGO, PERO HABRÉIS DE OBEDECERME SIEMPRE
ESO HAREMOS
¡GRACIAS!
SEÑOR.... ¿POR QUÉ OS ODIA ESE CABALLERO A QUIEN LLAMÁIS CAPITÁN RODOLFO?
¡HUM! NO HABLEMOS DE ESO, FERNANDO

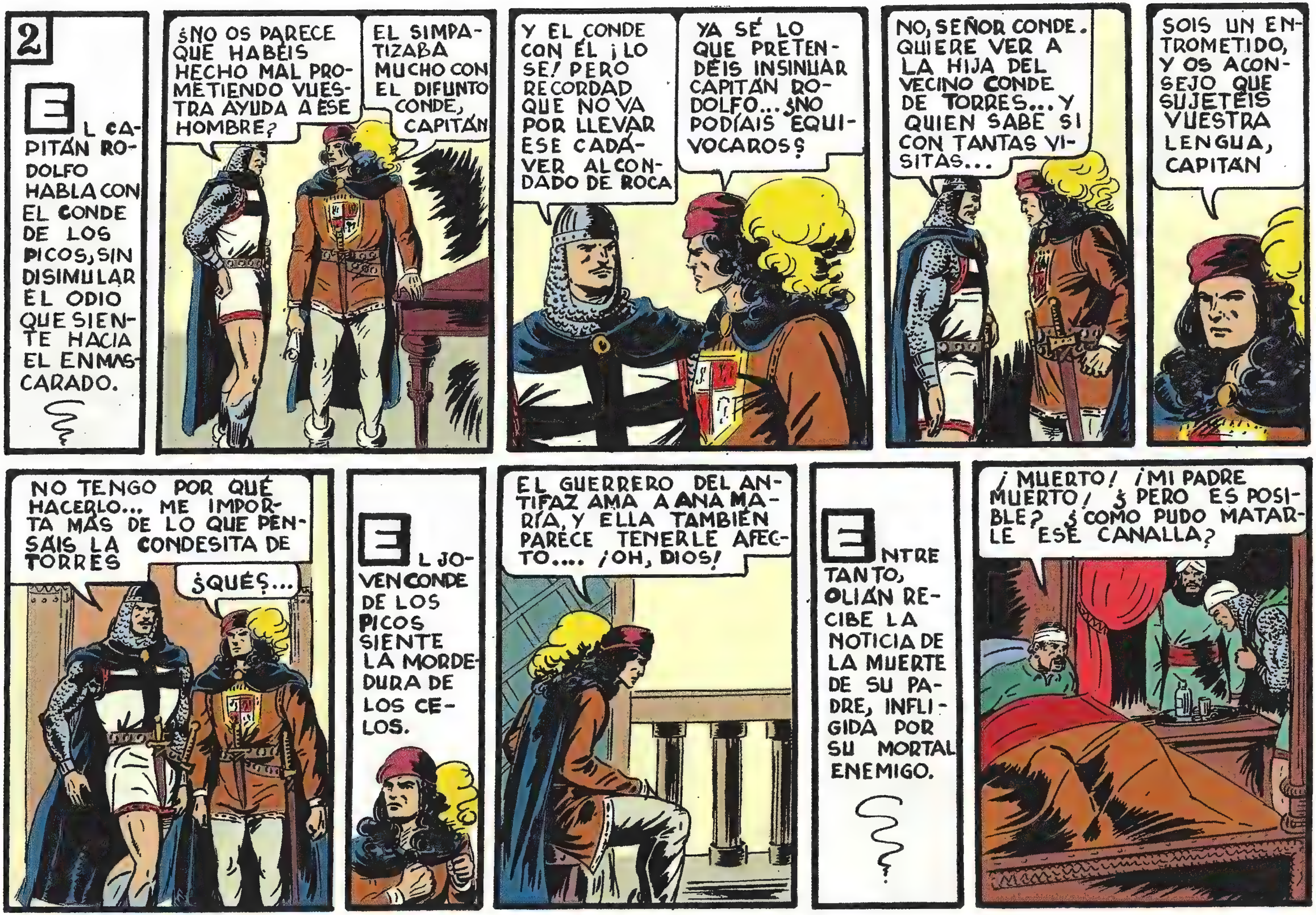
2
EL CAPITÁN RODOLFO HABLA CON EL CONDE DE LOS PICOS, SIN DISIMULAR EL ODIO QUE SIENTE HACIA EL ENMASCARADO.
¿NO OS PARECE QUE HABÉIS HECHO MAL PROMETIENDO VUESTRA AYUDA A ESE HOMBRE?
EL SIMPATIZABA MUCHO CON EL DIFUNTO CONDE, CAPITÁN
Y EL CONDE CON ÉL ¡LO SÉ! PERO RECORDAD QUE NO VA POR LLEVAR ESE CADÁVER AL CONDADO DE ROCA
YA SÉ LO QUE PRETENDÉIS INSINUAR CAPITÁN RODOLFO... ¿NO PODÍAIS EQUIVOCAROS?
NO, SEÑOR CONDE. QUIERE VER A LA HIJA DEL VECINO CONDE DE TORRES... Y QUIEN SABE SI CON TANTAS VISITAS...
SOIS UN ENTROMETIDO, Y OS ACONSEJO QUE SUJETÉIS VUESTRA LENGUA, CAPITÁN
NO TENGO POR QUÉ HACERLO... ME IMPORTA MÁS DE LO QUE PENSÁIS LA CONDESITA DE TORRES
¿QUÉ?...
EL JOVEN CONDE DE LOS PICOS SIENTE LA MORDEDURA DE LOS CELOS.
EL GUERRERO DEL ANTIFAZ AMA A ANA MARÍA, Y ELLA TAMBIÉN PARECE TENERLE AFECTO.... ¡OH, DIOS!
ENTRETANTO, OLIÁN RECIBE LA NOTICIA DE LA MUERTE DE SU PADRE, INFLIGIDA POR SU MORTAL ENEMIGO.
¡MUERTO! ¡MI PADRE MUERTO! ¿PERO ES POSIBLE? ¿CÓMO PUDO MATARLE ESE CANALLA?

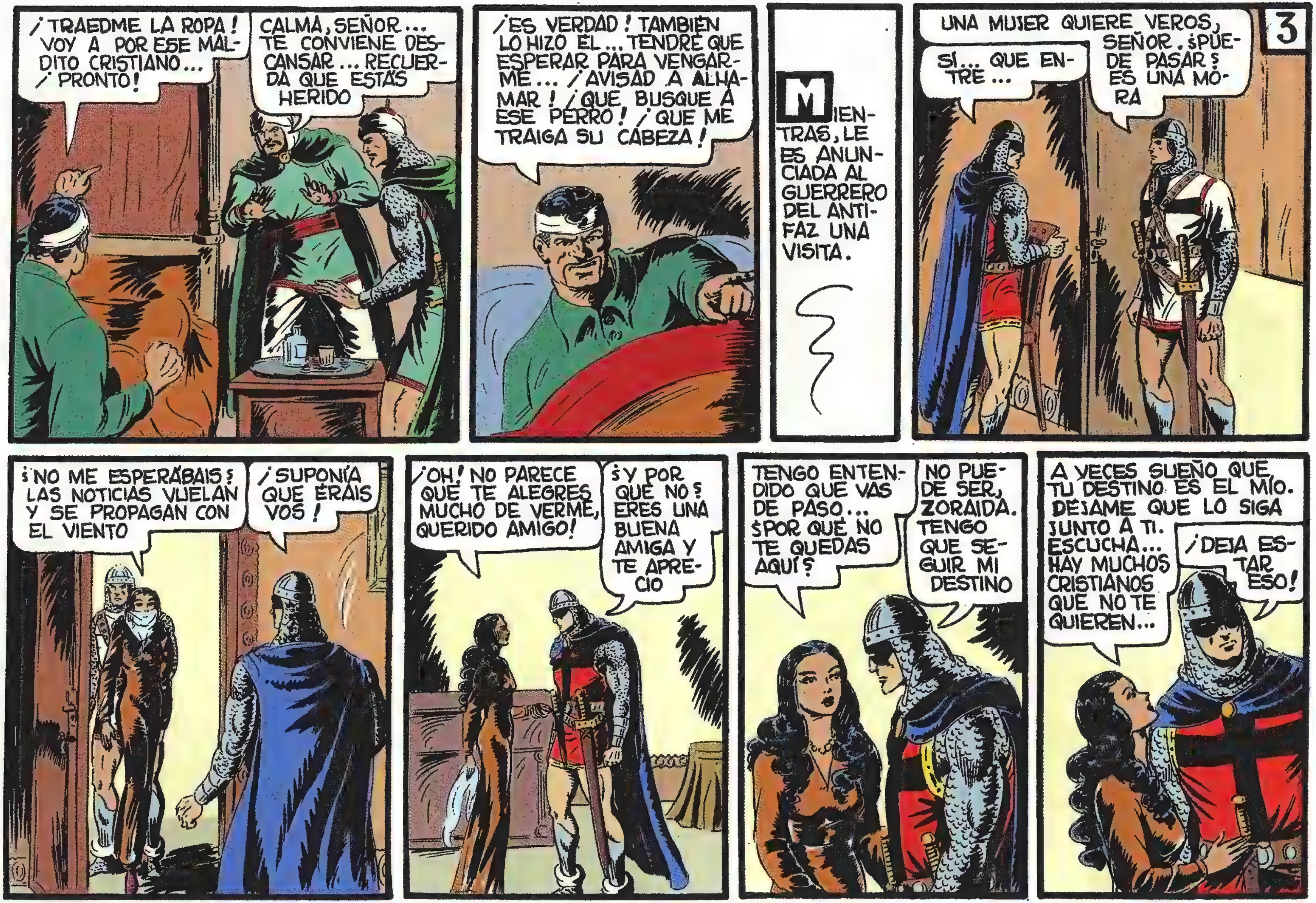
3
¡TRAEDME LA ROPA! VOY A POR ESE MALDITO CRISTIANO... ¡PRONTO!
CALMA, SEÑOR... TE CONVIENE DESCANSAR... RECUERDA QUE ESTÁS HERIDO
¡ES VERDAD! TAMBIÉN LO HIZO ÉL... TENDRÉ QUE ESPERAR PARA VENGARME... ¡AVISAD A ALHAMAR! ¡QUE BUSQUE A ESE PERRO! ¡QUE ME TRAIGA SU CABEZA!
MIENTRAS, LE ES ANUNCIADA AL GUERRERO DEL ANTIFAZ UNA VISITA.
UNA MUJER QUIERE VEROS, SEÑOR. ¿PUEDE PASAR? ES UNA MORA
SÍ... QUE ENTRE...
¿NO ME ESPERABAIS? LAS NOTICIAS VUELAN Y SE PROPAGAN CON EL VIENTO
¡SUPONÍA QUE ERAIS VOS!
¡OH! NO PARECE QUE TE ALEGRES MUCHO DE VERME, QUERIDO AMIGO!
¿Y POR QUÉ NO? ERES UNA BUENA AMIGA Y TE APRECIO
TENGO ENTENDIDO QUE VAS DE PASO... ¿POR QUÉ NO TE QUEDAS AQUÍ?
NO PUEDE SER, ZORAIDA. TENGO QUE SEGUIR MI DESTINO
A VECES SUEÑO QUE TU DESTINO ES EL MÍO. DÉJAME QUE LO SIGA JUNTO A TI. ESCUCHA... HAY MUCHOS CRISTIANOS QUE NO TE QUIEREN...
¡DEJA ESTAR ESO!

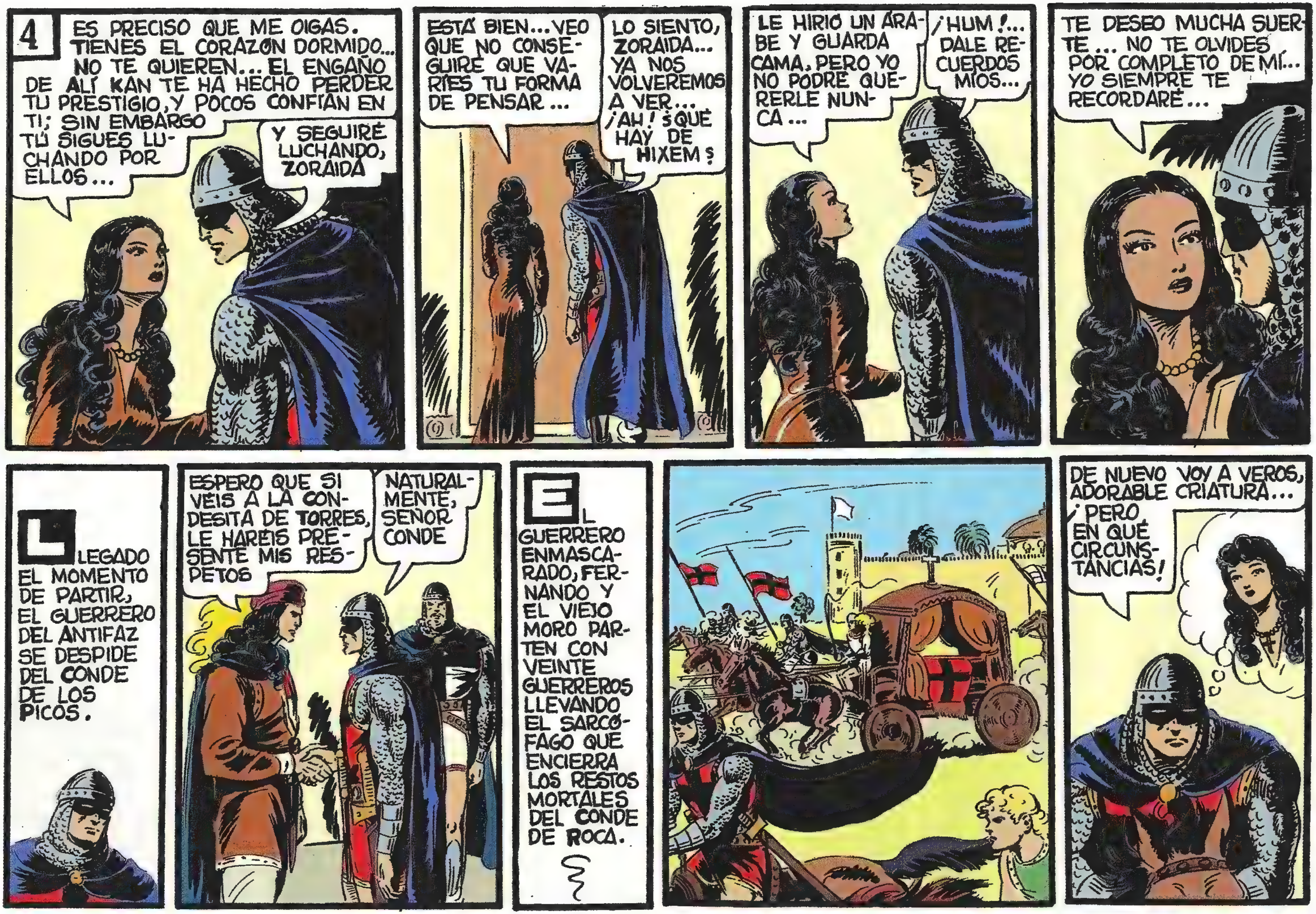
4
ES PRECISO QUE ME OIGAS. TIENES EL CORAZON DORMIDO... NO TE QUIEREN... EL ENGAÑO DE ALÍ KAN TE HA HECHO PERDER TU PRESTIGIO, Y POCOS CONFÍAN EN TI; SIN EMBARGO TÚ SIGUES LUCHANDO POR ELLOS...
Y SEGUIRÉ LUCHANDO, ZORAIDA
ESTÁ BIEN... VEO QUE NO CONSEGUIRÉ QUE VARÍES TU FORMA DE PENSAR...
LO SIENTO, ZORAIDA... YA NOS VOLVEREMOS A VER... ¡AH! ¿QUÉ HAY DE HIXEM?
LE HIRIÓ UN ÁRABE Y GUARDA CAMA, PERO YO NO PODRÉ QUERERLE NUNCA...
¡HUM!... DALE RECUERDOS MÍOS...
TE DESEO MUCHA SUERTE... NO TE OLVIDES POR COMPLETO DE MÍ... YO SIEMPRE TE RECORDARÉ...
LLEGADO EL MOMENTO DE PARTIR, EL GUERRERO DEL ANTIFAZ SE DESPIDE DEL CONDE DE LOS PICOS.
ESPERO QUE SI VEIS A LA CONDESITA DE TORRES, LE HARÉIS PRESENTE MIS RESPETOS
NATURALMENTE, SEÑOR CONDE
EL GUERRERO ENMASCARADO, FERNANDO Y EL VIEJO MORO PARTEN CON VEINTE GUERREROS LLEVANDO EL SARCÓFAGO QUE ENCIERRA LOS RESTOS MORTALES DEL CONDE DE ROCA.
DE NUEVO VOY A VEROS, ADORABLE CRIATURA... ¡PERO EN QUÉ CIRCUNSTANCIAS!

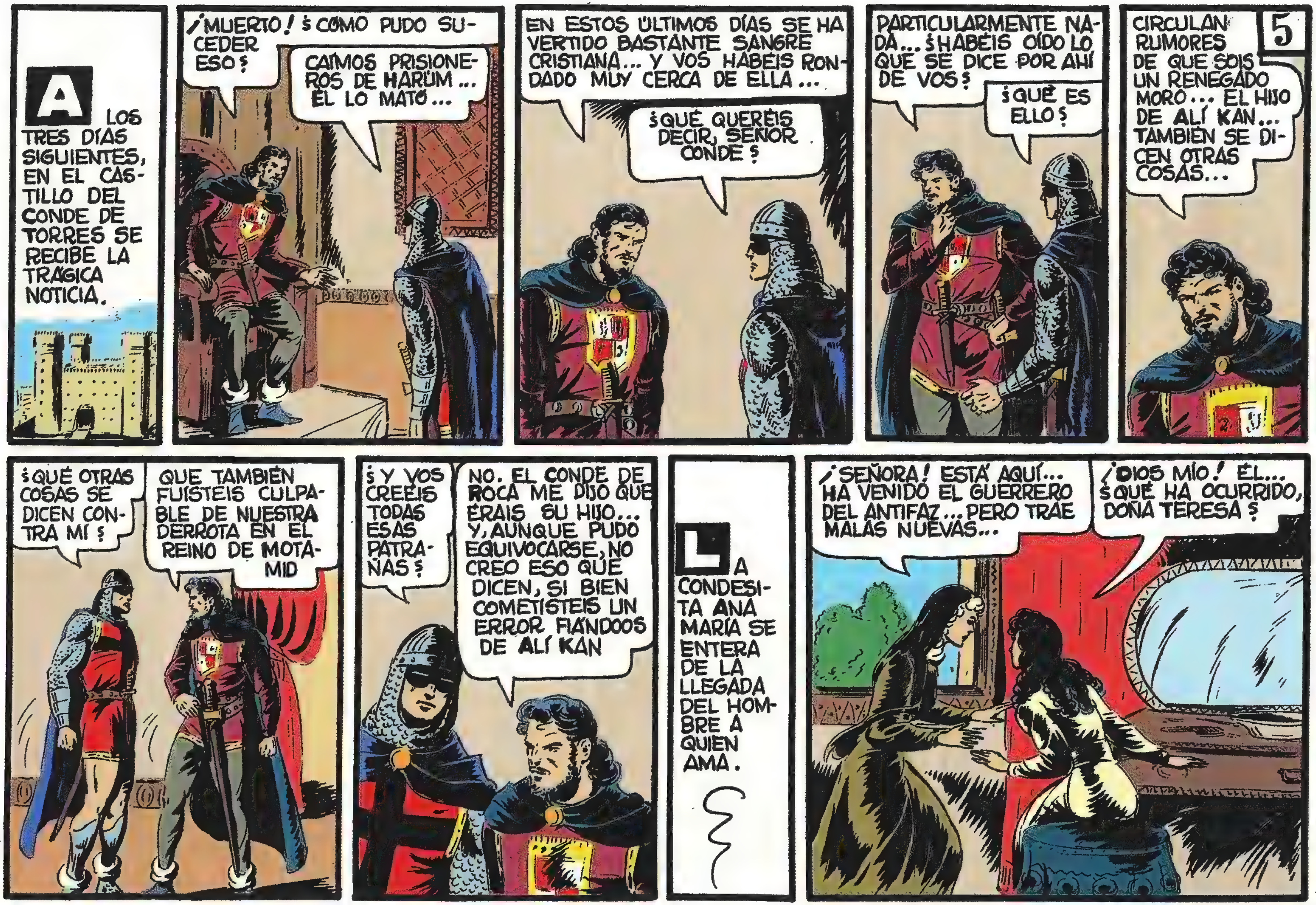

A LOS TRES DÍAS SIGUIENTES, EN EL CASTILLO DEL CONDE DE TORRES SE RECIBE LA TRÁGICA NOTICIA.
¡MUERTO! ¿CÓMO PUDO SUCEDER ESO?
CAÍMOS PRISIONEROS DE HARÚM ... ÉL LO MATÓ ...
EN ESTOS ÚLTIMOS DÍAS SE HA VERTIDO BASTANTE SANGRE CRISTIANA ... Y VOS HABÉIS RONDADO MUY CERCA DE ELLA ...
¿QUÉ QUERÉIS DECIR, SEÑOR CONDE?
PARTICULARMENTE NADA ... ¿HABÉIS OÍDO LO QUE SE DICE POR AHÍ DE VOS?
¿QUÉ ES ELLO?
5
CIRCULAN RUMORES DE QUE SOIS UN RENEGADO MORO ... EL HIJO DE ALÍ KAN ... TAMBIÉN SE DICEN OTRAS COSAS ...
¿QUÉ OTRAS COSAS SE DICEN CONTRA MÍ?
QUE TAMBIÉN FUISTEIS CULPABLE DE NUESTRA DERROTA EN EL REINO DE MOTAMID
¿Y VOS CREÉIS TODAS ESAS PATRAÑAS?
NO. EL CONDE DE ROCA ME DIJO QUE ERAIS SU HIJO ... Y, AUNQUE PUDO EQUIVOCARSE, NO CREO ESO QUE DICEN, SI BIEN COMETÍSTEIS UN ERROR FIÁNDOOS DE ALÍ KAN
LA CONDESITA ANA MARÍA SE ENTERA DE LA LLEGADA DEL HOMBRE A QUIEN AMA.
¡SEÑORA! ESTÁ AQUÍ ... HA VENIDO EL GUERRERO DEL ANTIFAZ ... PERO TRAE MALAS NUEVAS ...
¡DIOS MÍO! ÉL ... ¿QUÉ HA OCURRIDO, DOÑA TERESA?

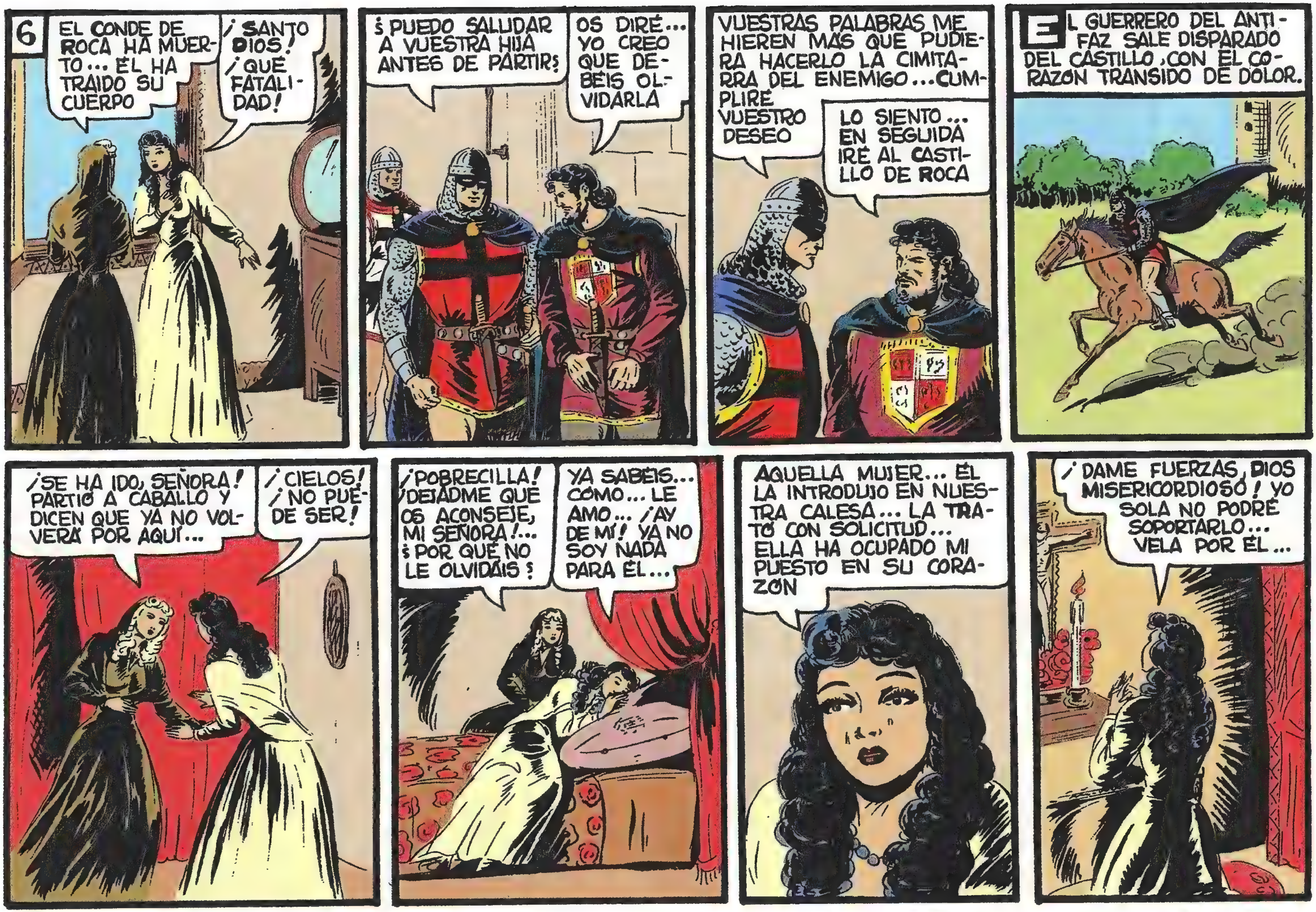
6
EL CONDE DE ROCA HA MUERTO... ÉL HA TRAIDO SU CUERPO
¡SANTO DIOS! ¡QUÉ FATALIDAD!
¿PUEDO SALUDAR A VUESTRA HIJA ANTES DE PARTIR?
OS DIRÉ... YO CREO QUE DEBÉIS OLVIDARLA
VUESTRAS PALABRAS ME HIEREN MÁS QUE PUDIERA HACERLO LA CIMITARRA DEL ENEMIGO... CUMPLIRÉ VUESTRO DESEO
LO SIENTO... EN SEGUIDA IRÉ AL CASTILLO DE ROCA
EL GUERRERO DEL ANTIFAZ SALE DISPARADO DEL CASTILLO, CON EL CORAZÓN TRANSIDO DE DOLOR.
¡SE HA IDO, SEÑORA! PARTIÓ A CABALLO Y DICEN QUE YA NO VOLVERÁ POR AQUÍ...
¡CIELOS! ¡NO PUEDE SER!
¡POBRECILLA! ¡DEJADME QUE OS ACONSEJE, MI SEÑORA!... ¿POR QUÉ NO LE OLVIDÁIS?
YA SABÉIS... CÓMO... LE AMO... ¡AY DE MÍ! YA NO SOY NADA PARA ÉL...
AQUELLA MUJER... ÉL LA INTRODUJO EN NUESTRA CALESA... LA TRATÓ CON SOLICITUD... ELLA HA OCUPADO MI PUESTO EN SU CORAZÓN
¡DAME FUERZAS, DIOS MISERICORDIOSO! YO SOLA NO PODRÉ SOPORTARLO... VELA POR ÉL...

DESPUÉS DE LOS FUNERALES, EL GUERRERO DEL ANTIFAZ Y SUS DOS AMIGOS SE DISPONEN A PARTIR.
MARCHEMOS...YA NO NOS QUEDA NADA QUE HACER AQUÍ
¿POR QUÉ ESTÁ ESE TIPO EN EL CONDADO DE ROCA?
NO SÉ... ERA AMIGO DEL CONDE. ES UN PERSONAJE DEMASIADO ENIGMÁTICO...
¡PARECE SER QUE NO TENÉIS BUENOS AMIGOS EN ESTAS TIERRAS, CABALLERO!
ESO SUCEDE... DESCONFÍAN DE MÍ... Y LO QUE SIENTO ES QUE ELLA... TAMBIÉN HE PERDIDO SU AFECTO
7
OCHO DÍAS DESPUÉS, EL ENMASCARADO Y SUS DOS ACOMPAÑANTES ENCUENTRAN UN REFUGIO EN LAS MONTAÑAS QUE SEPARAN EL REINO DE MOTAMID CON EL DE HARÚM.
ESTO ESTÁ HUECO...HAY UNA ENTRADA QUE DISIMULAN LOS ARBUSTOS... ESPERADME AQUÍ Y EXPLORARÉ EL INTERIOR
¡ES CURIOSO! ESTO TIENE FORMA CÓNICA. EL RIACHUELO QUE SE DESLIZA AL EXTERIOR SALE POR ESE AGUJERO...
¡RESTOS DE COMIDA Y PROVISIONES! ENTONCES... ESTO ESTÁ HABITADO POR ALGUIEN

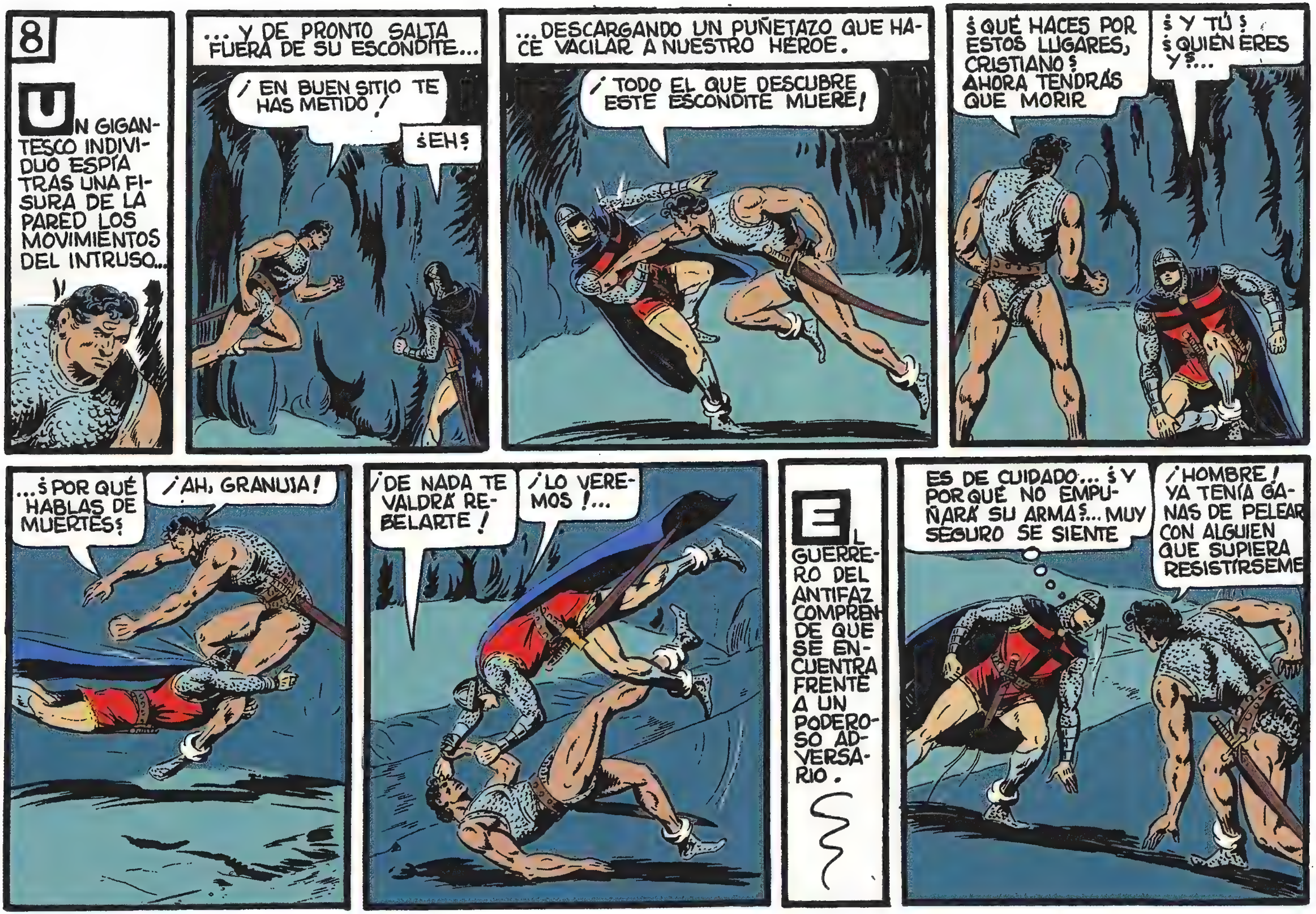
8
UN GIGANTESCO INDIVIDUO ESPÍA TRAS UNA FISURA DE LA PARED LOS MOVIMIENTOS DEL INTRUSO...
... Y DE PRONTO SALTA FUERA DE SU ESCONDITE...
¡EN BUEN SITIO TE HAS METIDO!
¿EH?
...DESCARGANDO UN PUÑETAZO QUE HACE VACILAR A NUESTRO HÉROE.
¡TODO EL QUE DESCUBRE ESTE ESCONDITE MUERE!
¿QUÉ HACES POR ESTOS LUGARES, CRISTIANO? AHORA TENDRÁS QUE MORIR
¿Y TÚ? ¿QUIÉN ERES Y?...
...¿POR QUÉ HABLAS DE MUERTES?
¡AH, GRANUJA!
¡DE NADA TE VALDRÁ REBELARTE!
¡LO VEREMOS!...
EL GUERRERO DEL ANTIFAZ COMPRENDE QUE SE ENCUENTRA FRENTE A UN PODEROSO ADVERSARIO.
ES DE CUIDADO... ¿Y POR QUÉ NO EMPUÑARÁ SU ARMA?... MUY SEGURO SE SIENTE
¡HOMBRE! YA TENÍA GANAS DE PELEAR CON ALGUIEN QUE SUPIERA RESISTIRSEME

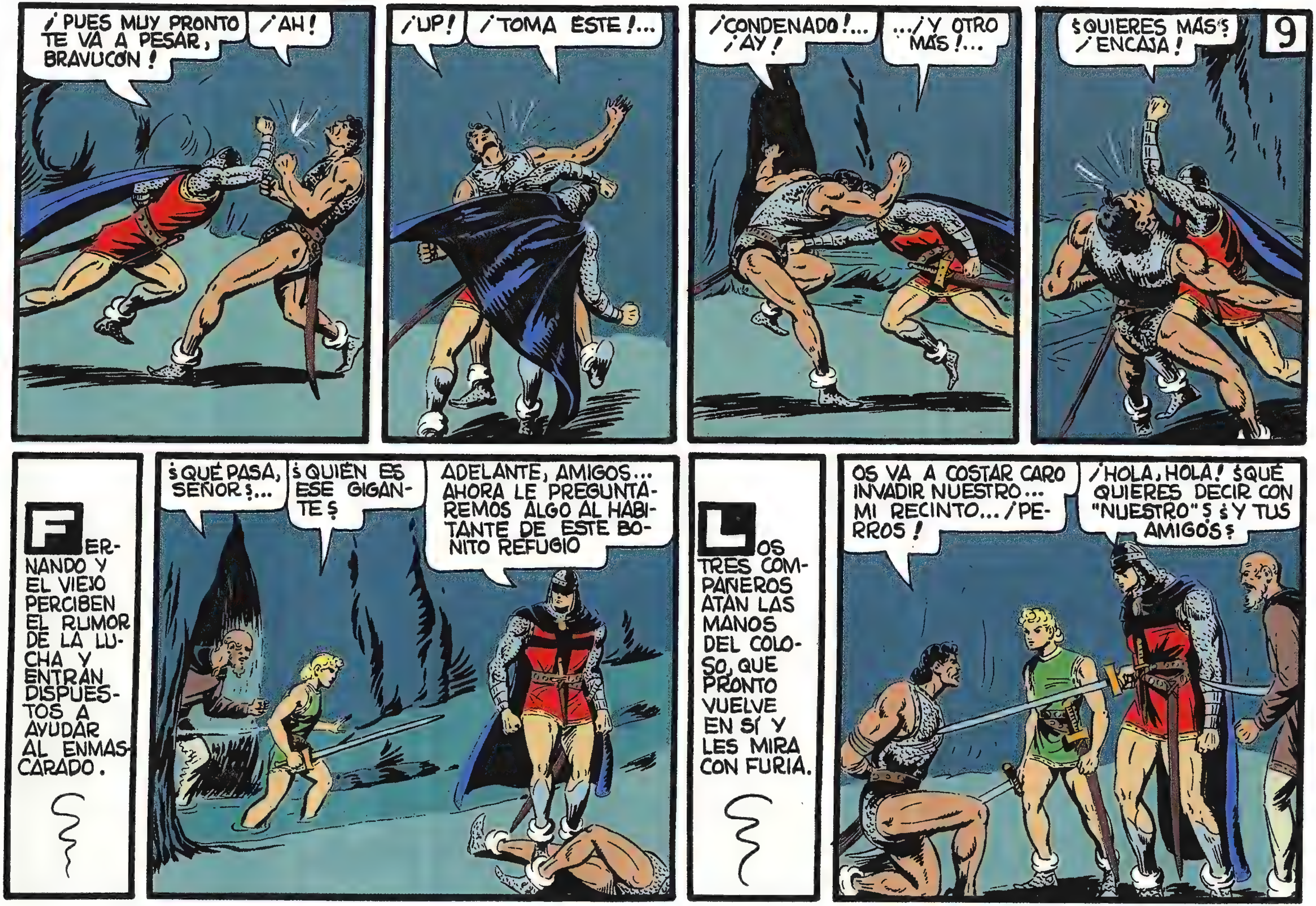

¡PUES MUY PRONTO TE VA A PESAR, BRAVUCÓN!
¡AH!
¡UP!
¡TOMA ESTE!...
¡CONDENADO!... ¡AY!
...¡Y OTRO MÁS!...
¿QUIERES MÁS? ¡ENCAJA!
9
FERNANDO Y EL VIEJO PERCIBEN EL RUMOR DE LA LUCHA Y ENTRAN DISPUESTOS A AYUDAR AL ENMASCARADO.
¿QUÉ PASA, SEÑOR?...
¿QUIÉN ES ESE GIGANTE?
ADELANTE, AMIGOS... AHORA LE PREGUNTAREMOS ALGO AL HABITANTE DE ESTE BONITO REFUGIO
LOS TRES COMPAÑEROS ATAN LAS MANOS DEL COLOSO, QUE PRONTO VUELVE EN SÍ Y LES MIRA CON FURIA.
OS VA A COSTAR CARO INVADIR NUESTRO... MI RECINTO... ¡PERROS!
¡HOLA, HOLA! ¿QUÉ QUIERES DECIR CON "NUESTRO"? ¿Y TUS AMIGOS?

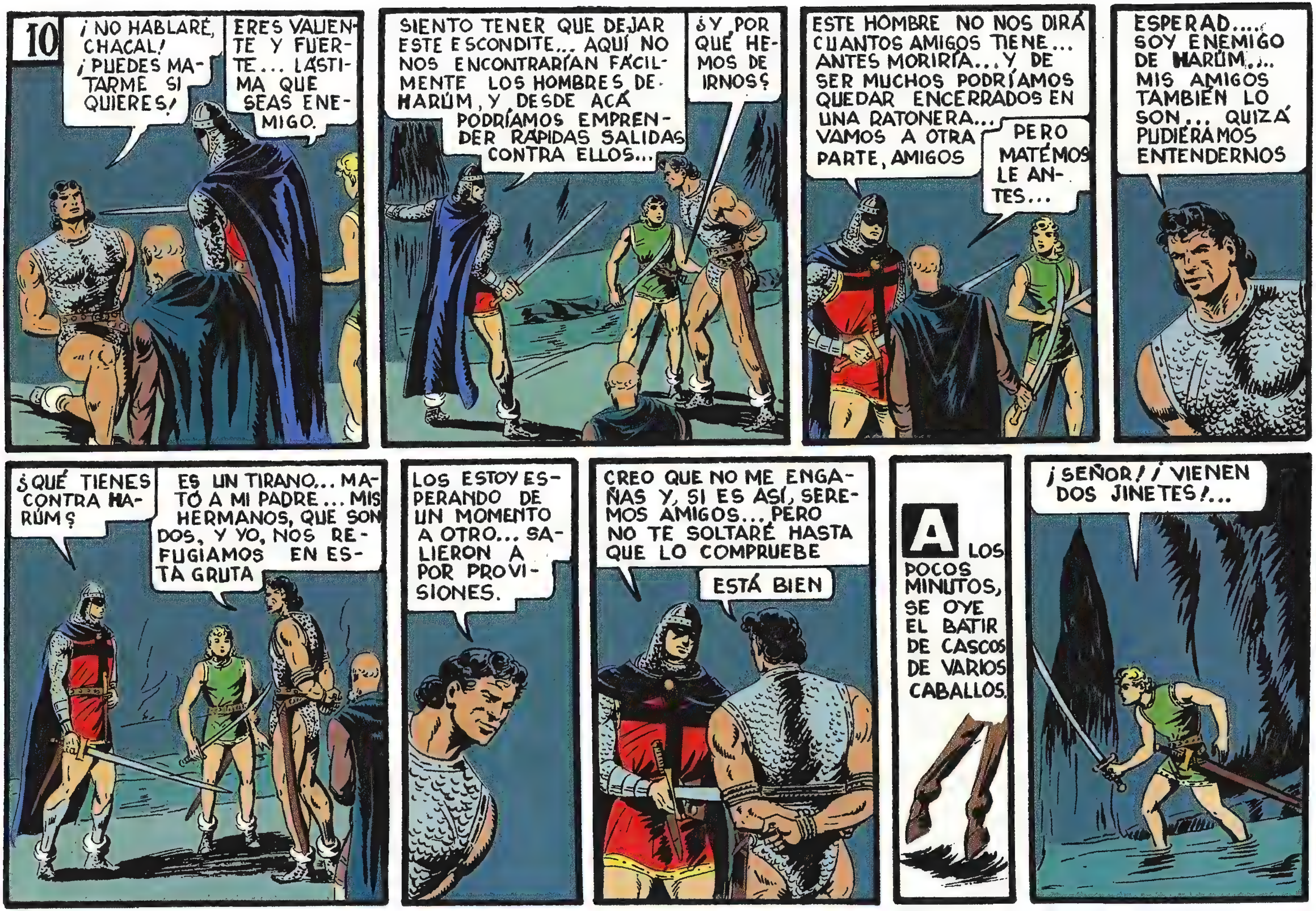
10
¡NO HABLARÉ, CHACAL! ¡PUEDES MATARME SI QUIERES!
ERES VALIENTE Y FUERTE... LÁSTIMA QUE SEAS ENEMIGO.
SIENTO TENER QUE DEJAR ESTE ESCONDITE... AQUÍ NO NOS ENCONTRARÍAN FÁCILMENTE LOS HOMBRES DE HARÚM, Y DESDE ACÁ PODRÍAMOS EMPRENDER RÁPIDAS SALIDAS CONTRA ELLOS...
¿Y POR QUÉ HEMOS DE IRNOS?
ESTE HOMBRE NO NOS DIRÁ CUÁNTOS AMIGOS TIENE... ANTES MORIRÍA... Y, DE SER MUCHOS PODRÍAMOS QUEDAR ENCERRADOS EN UNA RATONERA... VAMOS A OTRA PARTE, AMIGOS
PERO MATÉMOSLE ANTES...
ESPERAD.... SOY ENEMIGO DE HARÚM..... MIS AMIGOS TAMBIÉN LO SON... QUIZÁ PUDIERAMOS ENTENDERNOS
¿QUÉ TIENES CONTRA HARÚM?
ES UN TIRANO... MATÓ A MI PADRE... MIS HERMANOS, QUE SON DOS, Y YO, NOS REFUGIAMOS EN ESTA GRUTA
LOS ESTOY ESPERANDO DE UN MOMENTO A OTRO... SALIERON A POR PROVISIONES.
CREO QUE NO ME ENGAÑAS Y, SI ES ASÍ, SEREMOS AMIGOS... PERO NO TE SOLTARÉ HASTA QUE LO COMPRUEBE
ESTÁ BIEN
A LOS POCOS MINUTOS, SE OYE EL BATIR DE CASCOS DE VARIOS CABALLOS.
¡SEÑOR! ¡VIENEN DOS JINETES!...

NO ME SERÍA DIFÍCIL SORPRENDERLES CUANDO PASARAN...
NO LO HAGÁIS SEREMOS ALIADOS
¡POR ALÁ! ¿ESTO QUE ES?...
¡CALMAOS, OSMÍN Y SOLEIMÁN! SON AMIGOS... QUIEREN COMPARTIR NUESTRO REFUGIO Y LUCHAR CONTRA HARÚM
¿AMIGOS?..... ¿Y ESTÁS AMARRADO COMO UN ESTÚPIDO? ¿ES QUE TE HAS VUELTO LOCO?
¿QUIERES DESATARME, AMIGO ENMASCARADO?
DESATADLE
11
HE OIDO HABLAR MUCHO DE TI, GUERRERO DEL ANTIFAZ, TAMBIÉN HE OIDO QUE HARÚM ESTÁ FURIOSO POR TU ÚLTIMA FAENA...
ASÍ PUES, NO ME HA ENGAÑADO...
SUPONIENDO QUE SEA "EL GUERRERO DEL ANTIFAZ"
SÓLO ÉL PODRÍA HACER LO QUE HA HECHO... ME ATIZÓ UNA RACIÓN DE PUÑETAZOS QUE ME HICIERON PERDER EL SENTIDO
¿A TI, SANTHAL? ¿ÉL SOLO TE PUDO REDUCIR?
¿NO TE DA VERGÜENZA? ¿TÚ, UN KIR, DEJARTE VENCER?
¡BIEN! SEAMOS COMPAÑEROS EN LA GUERRA CONTRA HARÚM Y SU GENTUZA, ¡BIENVENIDO A NUESTRA MORADA, GUERRERO DEL ANTIFAZ!

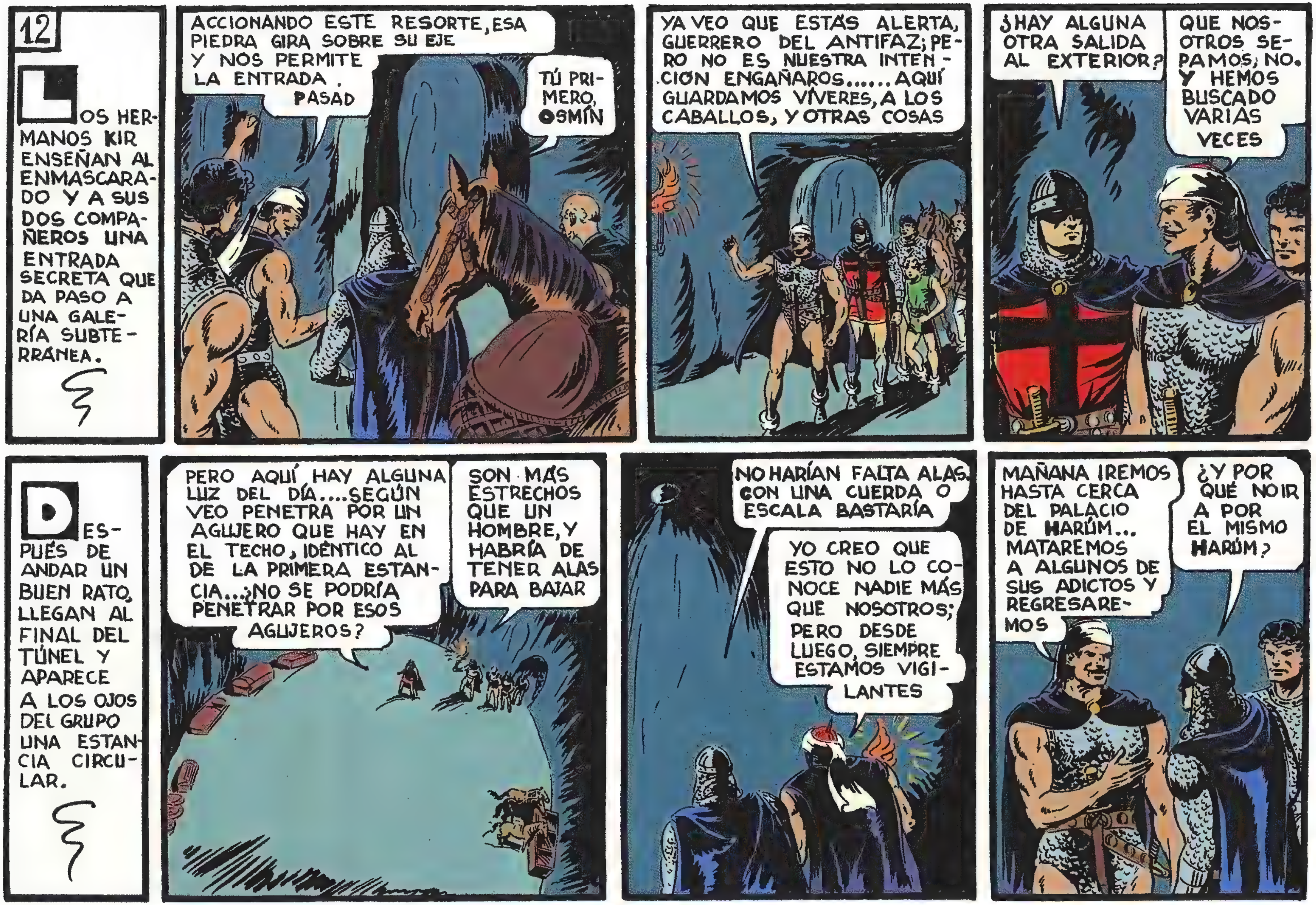
12
LOS HERMANOS KIR ENSEÑAN AL ENMASCARADO Y A SUS DOS COMPAÑEROS UNA ENTRADA SECRETA QUE DA PASO A UNA GALERÍA SUBTERRANEA.
ACCIONANDO ESTE RESORTE, ESA PIEDRA GIRA SOBRE SU EJE Y NOS PERMITE LA ENTRADA. PASAD
TÚ PRIMERO, OSMÍN
YA VEO QUE ESTÁS ALERTA, GUERRERO DEL ANTIFAZ; PERO NO ES NUESTRA INTENCION ENGAÑAROS...... AQUÍ GUARDAMOS VÍVERES, A LOS CABALLOS, Y OTRAS COSAS
¿HAY ALGUNA OTRA SALIDA AL EXTERIOR?
QUE NOSOTROS SEPAMOS, NO. Y HEMOS BUSCADO VARIAS VECES
DESPUES DE ANDAR UN BUEN RATO, LLEGAN AL FINAL DEL TÚNEL Y APARECE A LOS OJOS DEL GRUPO UNA ESTANCIA CIRCULAR.
PERO AQUÍ HAY ALGUNA LUZ DEL DÍA.... SEGÚN VEO PENETRA POR UN AGUJERO QUE HAY EN EL TECHO, IDÉNTICO AL DE LA PRIMERA ESTANCIA...¿NO SE PODRÍA PENETRAR POR ESOS AGUJEROS?
SON MÁS ESTRECHOS QUE UN HOMBRE, Y HABRÍA DE TENER ALAS PARA BAJAR
NO HARÍAN FALTA ALAS. CON UNA CUERDA O ESCALA BASTARÍA
YO CREO QUE ESTO NO LO CONOCE NADIE MÁS QUE NOSOTROS; PERO DESDE LUEGO, SIEMPRE ESTAMOS VIGILANTES
MAÑANA IREMOS HASTA CERCA DEL PALACIO DE HARÚM... MATAREMOS A ALGUNOS DE SUS ADICTOS Y REGRESAREMOS
¿Y POR QUÉ NO IR A POR EL MISMO HARÚM?

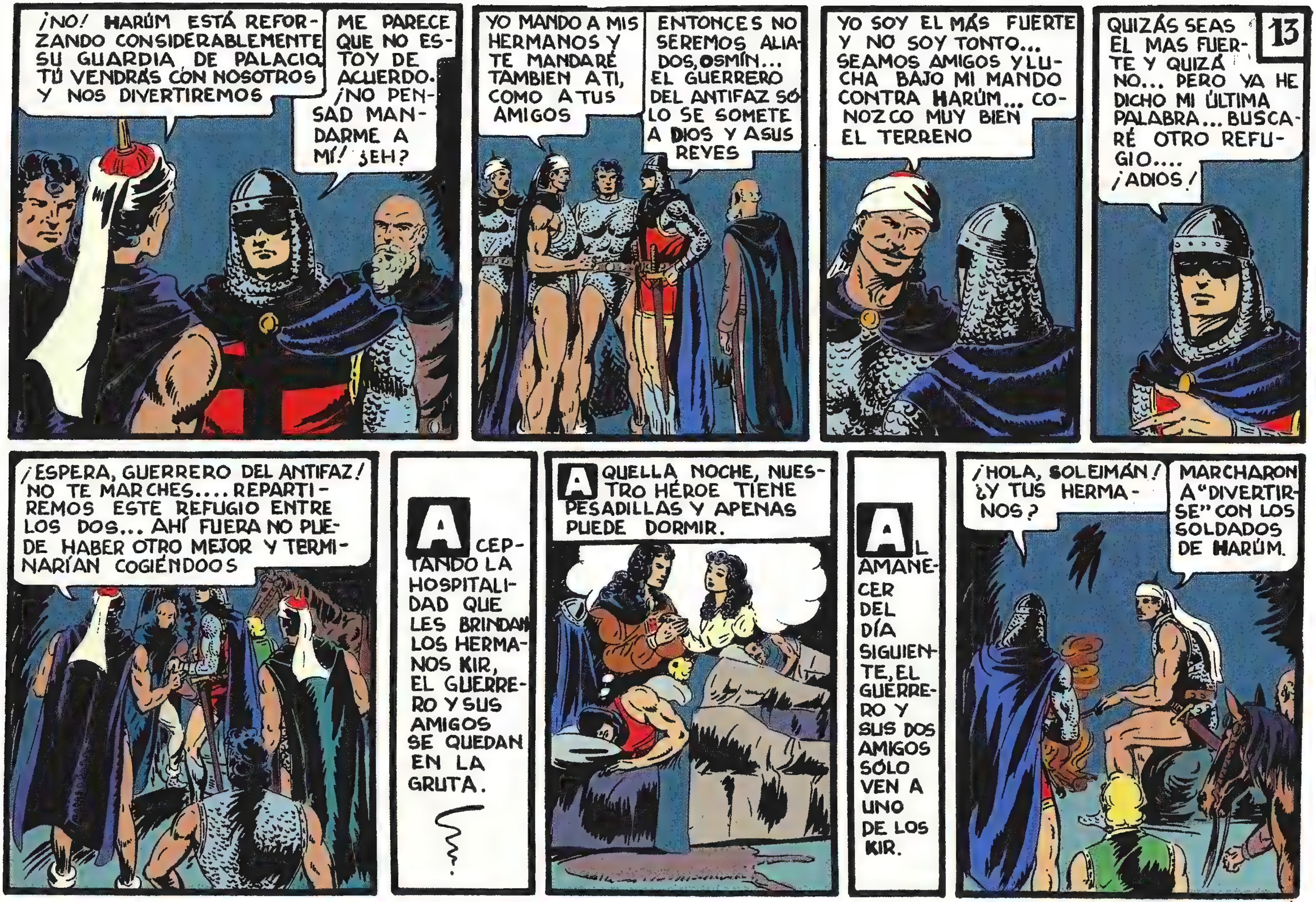

¡NO! HARÚM ESTÁ REFORZANDO CONSIDERABLEMENTE SU GUARDIA DE PALACIO, TÚ VENDRÁS CON NOSOTROS Y NOS DIVERTIREMOS
ME PARECE QUE NO ESTOY DE ACUERDO. ¡NO PENSAD MANDARME A MÍ! ¿EH?
YO MANDO A MIS HERMANOS Y TE MANDARÉ TAMBIEN A TI, COMO A TUS AMIGOS
ENTONCES NO SEREMOS ALIADOS, OSMÍN... EL GUERRERO DEL ANTIFAZ SÓLO SE SOMETE A DIOS Y A SUS REYES
YO SOY EL MÁS FUERTE Y NO SOY TONTO... SEAMOS AMIGOS Y LUCHA BAJO MI MANDO CONTRA HARÚM... CONOZCO MUY BIEN EL TERRENO
13
QUIZÁS SEAS EL MAS FUERTE Y QUIZÁ NO... PERO YA HE DICHO MI ÚLTIMA PALABRA... BUSCARÉ OTRO REFUGIO.... ¡ADIOS!
¡ESPERA, GUERRERO DEL ANTIFAZ! NO TE MARCHES.... REPARTIREMOS ESTE REFUGIO ENTRE LOS DOS... AHÍ FUERA NO PUEDE HABER OTRO MEJOR Y TERMINARÍAN COGIÉNDOOS
ACEPTANDO LA HOSPITALIDAD QUE LES BRINDAN LOS HERMANOS KIR, EL GUERRERO Y SUS AMIGOS SE QUEDAN EN LA GRUTA.
AQUELLA NOCHE, NUESTRO HÉROE TIENE PESADILLAS Y APENAS PUEDE DORMIR.
AL AMANECER DEL DÍA SIGUIENTE, EL GUERRERO Y SUS DOS AMIGOS SÓLO VEN A UNO DE LOS KIR.
¡HOLA, SOLEIMÁN! ¿Y TUS HERMANOS?
MARCHARON A "DIVERTIRSE" CON LOS SOLDADOS DE HARÚM.

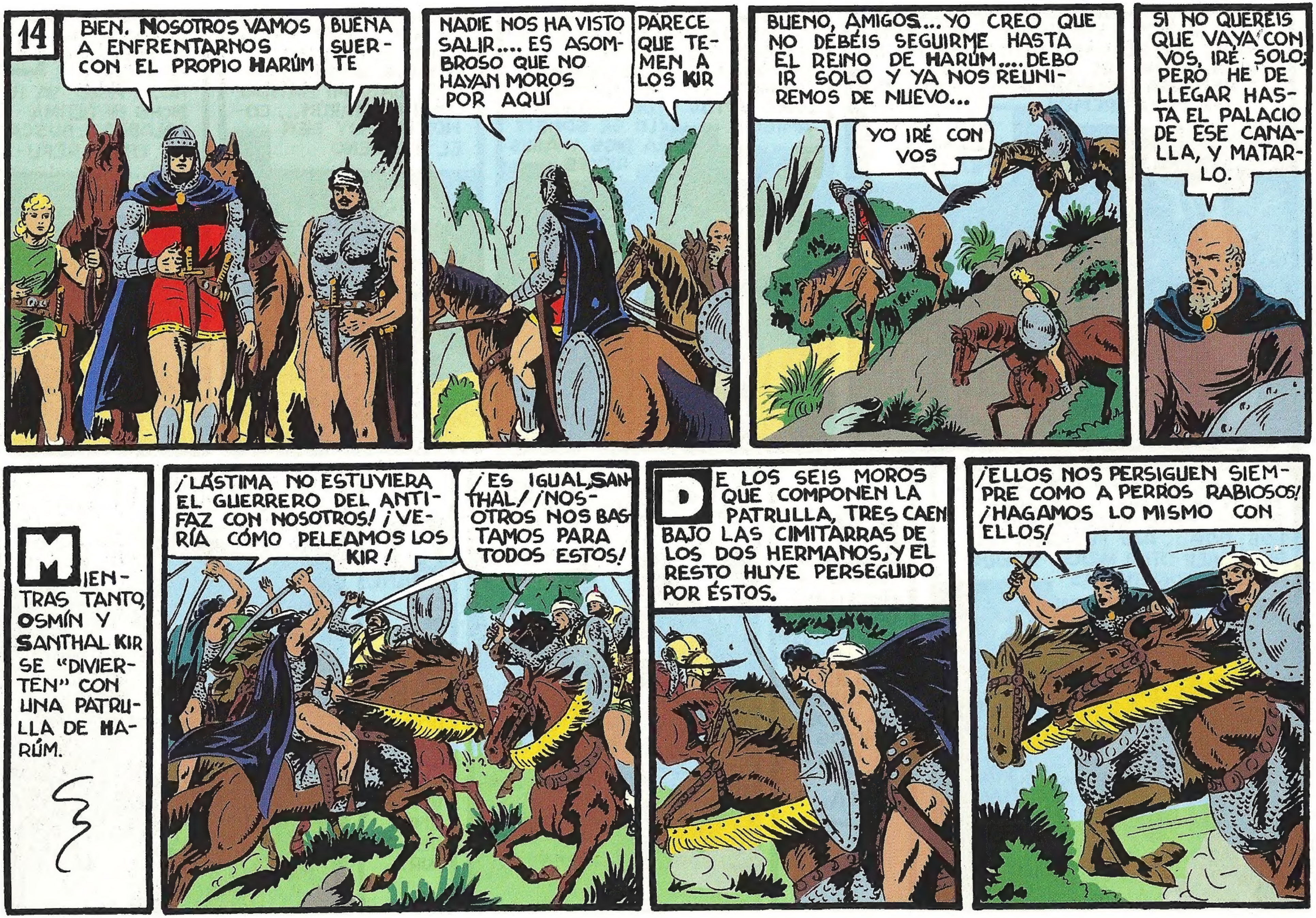
14
BIEN. NOSOTROS VAMOS A ENFRENTARNOS CON EL PROPIO HARÚM
BUENA SUERTE
NADIE NOS HA VISTO SALIR.... ES ASOMBROSO QUE NO HAYAN MOROS POR AQUÍ
PARECE QUE TEMEN A LOS KIR
BUENO, AMIGOS... YO CREO QUE NO DEBÉIS SEGUIRME HASTA EL REINO DE HARÚM.... DEBO IR SOLO Y YA NOS REUNIREMOS DE NUEVO...
YO IRÉ CON VOS
SI NO QUERÉIS QUE VAYA CON VOS, IRÉ SOLO; PERO HE DE LLEGAR HASTA EL PALACIO DE ESE CANALLA, Y MATARLO.
MIENTRAS TANTO, OSMÍN Y SANTHAL KIR SE "DIVIERTEN" CON UNA PATRULLA DE HARÚM.
¡LÁSTIMA NO ESTUVIERA EL GUERRERO DEL ANTIFAZ CON NOSOTROS! ¡VERÍA CÓMO PELEAMOS LOS KIR!
¡ES IGUAL, SANTHAL! ¡NOSOTROS NOS BASTAMOS PARA TODOS ESTOS!
DE LOS SEIS MOROS QUE COMPONEN LA PATRULLA, TRES CAEN BAJO LAS CIMITARRAS DE LOS DOS HERMANOS, Y EL RESTO HUYE PERSEGUIDO POR ÉSTOS.
¡ELLOS NOS PERSIGUEN SIEMPRE COMO A PERROS RABIOSOS! ¡HAGAMOS LO MISMO CON ELLOS!

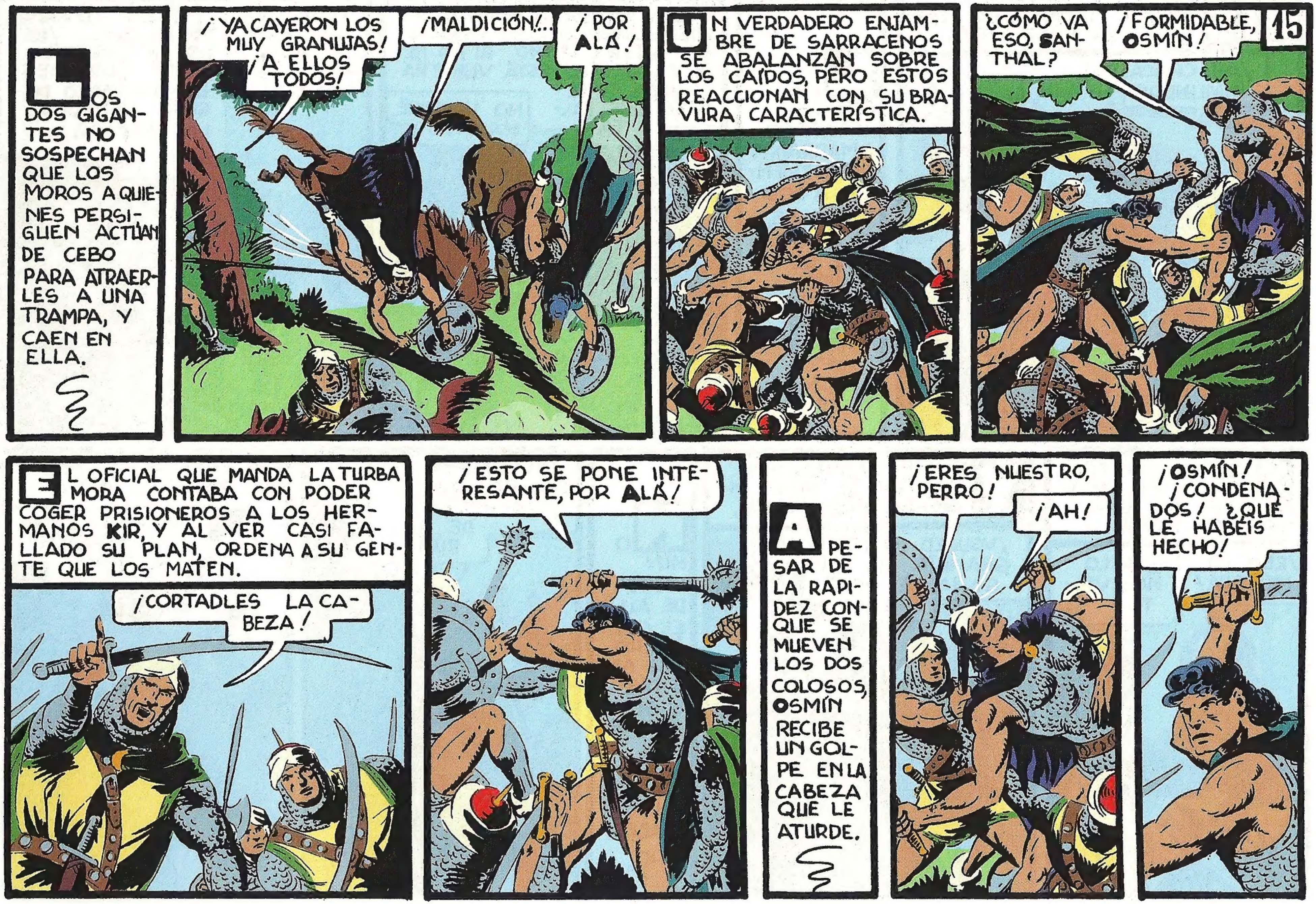
LOS DOS GIGANTES NO SOSPECHAN QUE LOS MOROS A QUIENES PERSIGUEN ACTÚAN DE CEBO PARA ATRAERLES A UNA TRAMPA, Y CAEN EN ELLA.
¡YA CAYERON LOS MUY GRANUJAS! ¡A ELLOS TODOS!
¡MALDICIÓN!...
¡POR ALÁ!
UN VERDADERO ENJAMBRE DE SARRACENOS SE ABALANZAN SOBRE LOS CAÍDOS, PERO ESTOS REACCIONAN CON SU BRAVURA CARACTERÍSTICA.
¿CÓMO VA ESO, SANTHAL?
¡FORMIDABLE, OSMÍN!
15
EL OFICIAL QUE MANDA LA TURBA MORA CONTABA CON PODER COGER PRISIONEROS A LOS HERMANOS KIR, Y AL VER CASI FALLADO SU PLAN, ORDENA A SU GENTE QUE LOS MATEN.
¡CORTADLES LA CABEZA!
¡ESTO SE PONE INTERESANTE, POR ALÁ!
A PESAR DE LA RAPIDEZ CON QUE SE MUEVEN LOS DOS COLOSOS, OSMÍN RECIBE UN GOLPE EN LA CABEZA QUE LE ATURDE.
¡ERES NUESTRO, PERRO!
¡AH!
¡OSMÍN! ¡CONDENADOS! ¿QUÉ LE HABÉIS HECHO!

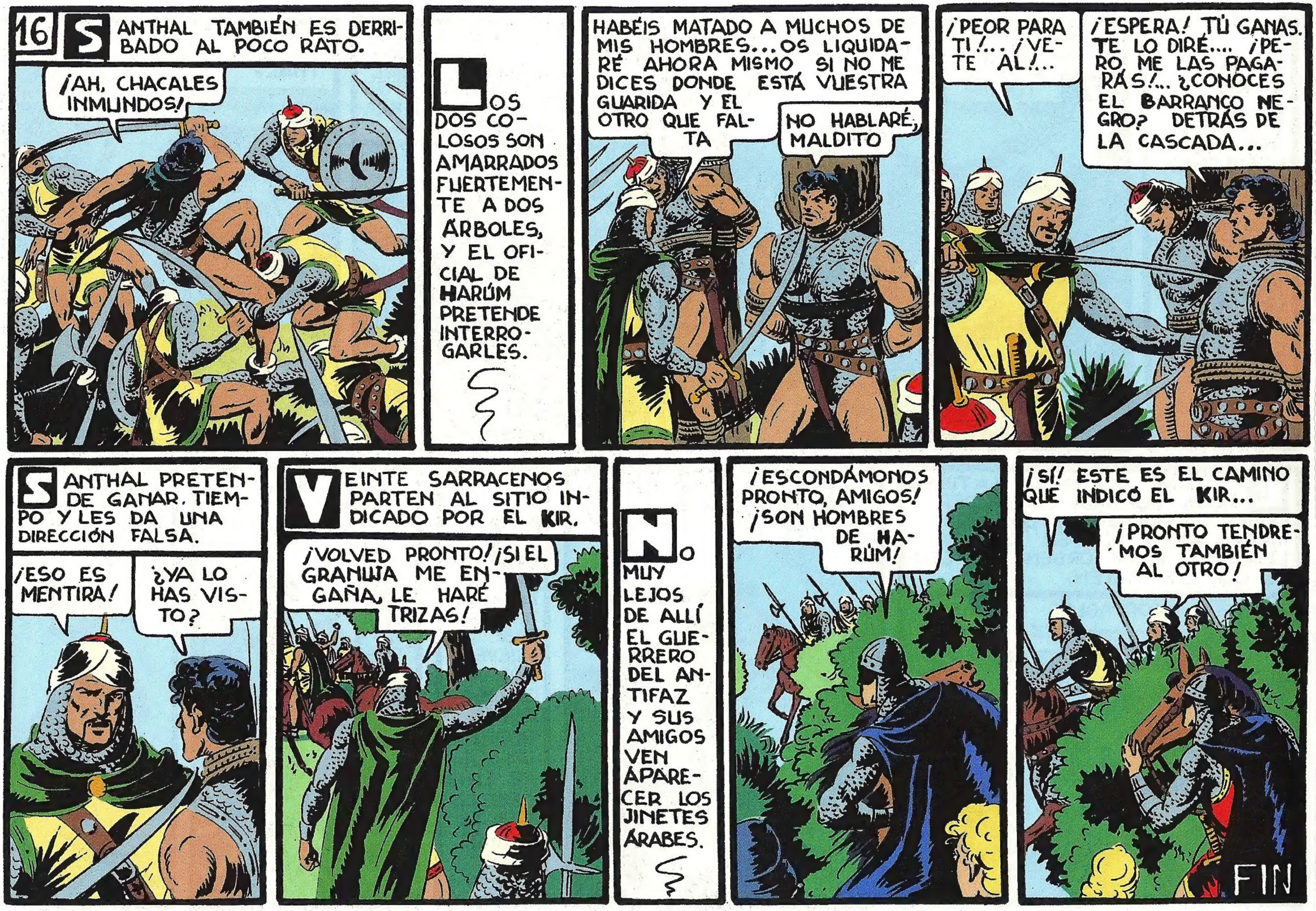
16
SANTHAL TAMBIÉN ES DERRIBADO AL POCO RATO.
¡AH, CHACALES INMUNDOS!
LOS DOS COLOSOS SON AMARRADOS FUERTEMENTE A DOS ÁRBOLES, Y EL OFICIAL DE HARÚM PRETENDE INTERROGARLES.
HABÉIS MATADO A MUCHOS DE MIS HOMBRES... OS LIQUIDARÉ AHORA MISMO SI NO ME DICES DONDE ESTÁ VUESTRA GUARIDA Y EL OTRO QUE FALTA
NO HABLARÉ, MALDITO
¡PEOR PARA TI!... ¡VETE AL!...
¡ESPERA! TÚ GANAS. TE LO DIRÉ.... ¡PERO ME LAS PAGARÁS!... ¿CONOCES EL BARRANCO NEGRO? DETRÁS DE LA CASCADA...
SANTHAL PRETENDE GANAR TIEMPO Y LES DA UNA DIRECCIÓN FALSA.
¡ESO ES MENTIRA!
¿YA LO HAS VISTO?
VEINTE SARRACENOS PARTEN AL SITIO INDICADO POR EL KIR.
¡VOLVED PRONTO! ¡SI EL GRANUJA ME ENGAÑA, LE HARÉ TRIZAS!
NO MUY LEJOS DE ALLÍ EL GUERRERO DEL ANTIFAZ Y SUS AMIGOS VEN APARECER LOS JINETES ÁRABES.
¡ESCONDÁMONOS PRONTO, AMIGOS! ¡SON HOMBRES DE HARÚM!
¡SÍ! ESTE ES EL CAMINO QUE INDICÓ EL KIR...
¡PRONTO TENDREMOS TAMBIÉN AL OTRO!
FIN

Títulos de este volumen:

En el castillo de Motamid

Tras de Alí Kan

Prisioneros de Harum

El fin de un enemigo

El crimen de Harum

Venganza aplazada

Los tres Kir